

## ÅRSREDOVISNING FÖR RÄKENSKAPSÅRET 2022-01-01—2022-12-31

Styrelsen och verkställande direktören avger härmed följande årsredovisning.

Redovisningen omfattar	Sida
- förvaltningsberättelse	2
- resultaträkning	4
- balansräkning	5
- kassaflödesanalys	7
- noter med redovisningsprinciper och kommentarer	9
- underskrifter	14

Om inte annat särskilt anges redovisas alla belopp i kronor.

Undertecknad verkställande direktör i Switsbake Int AB intygar härmed, dels att denna kopia av årsredovisningen överensstämmer med originalet, dels att resultat- och balansräkningen fastställts på ordinarie årsstämma den 20 juni 2023. Årsstämman beslöt tillika godkänna styrelsens förslag till vinstdisposition.

Flen den 27 juni 2023

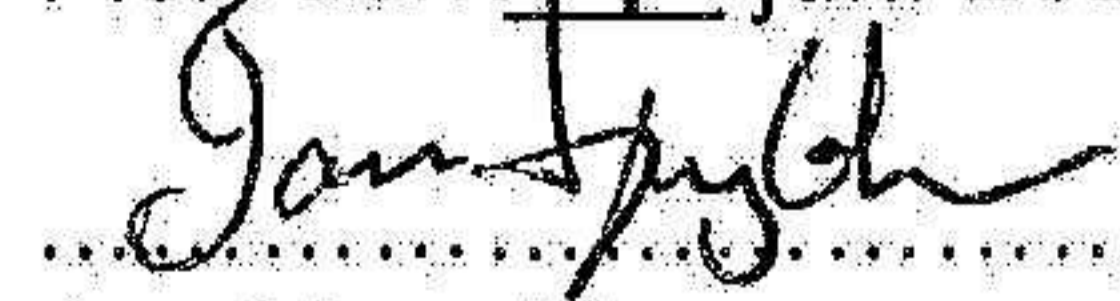
  
.....  
Jan Ljungblom

**ÅRSREDOVISNING FÖR RÄKENSKAPSÅRET 2022-01-01—2022-12-31**

Styrelsen och verkställande direktören avger härmed följande årsredovisning.

Redovisningen omfattar	Sida
- förvaltningsberättelse	2
- resultaträkning	4
- balansräkning	5
- kassaflödesanalys	7
- noter med redovisningsprinciper och kommentarer	9
- underskrifter	14

Om inte annat särskilt anges redovisas alla belopp i kronor.

Kopians överensstämmelse  
med originalet intygas

*Anna Christensen*  
Anna Christensen  
0157-24505

Switsbake Int AB  
Org nr 556640-6517

2(14)

Styrelsen och verkställande direktören för Switsbake Int AB får härmed avge årsredovisning för räkenskapsåret 2022.

## **Förvaltningsberättelse**

### **Allmänt om verksamheten**

Bolaget bedriver tillverkning och försäljningsverksamhet inom bageri- och livsmedelsbranschen.

### **Väsentliga händelser under räkenskapsåret**

Omsättningen ökade under året med 21% och årets rörelseresultat uppgår till – 1 500 030 kr. Våra prognoser inför året baserades på att samhället skulle normaliseras efter pandemin men påverkades i stället kraftigt av effekter på grund av krig i Ukraina med extrema råvaruprisuppgångar som marknaden sällan skådat. Effekterna har påverkat alla näringar men bagerinäringen har drabbats hårt på grund av direkta kostnadsökningar i leverantörsledet som tagits vidare till mellanledet/producentledet varefter svårighet har infunnit sig i att få täckning för samtliga kostnadsökningar till våra kunder.

Företaget arbetar i enlighet med matsäkerhetsstandard BRC.

Resultatet efter finansnetto är -2 059 101 SEK

### **Ägarförhållanden och koncernstruktur**

Switsbake Int AB, org nr 556640-6517 med säte i Flen, ägs till 100% av Smålandsmunken AB, org nr 556478-2489, med säte i Ryd.

### **Arbetsmiljön**

Ett aktivt arbete i dessa frågor fortsätter och fortsatta investeringar i förebyggande åtgärder har genomförts. Företaget är icke belastat med några förelägganden avseende arbetsmiljöfrågor.

### Marknad

Konkurrensen är hård med många aktörer och stor prispress, det ställer krav på att vi är innovativa i framtagande av produkter, koncept samt exponering.

Flera Hägges kampanjer har genomförts under året, främst för att stödja det klassiska kaffebrödsortimentet.

### Förväntningar avseende den framtida utvecklingen

Bolaget ser positivt på förutsättningarna för en fortsatt positiv utveckling.

### Flerårsöversikt

	2022	2021	2020	2019	2018
Nettoomsättning	208 770 348	172 519 722	149 928 834	172 202 557	134 212 948
Resultat efter finansnetto	-2 059 101	1 588 215	-11 821 271	-17 514 944	-5 285 727
Soliditet	31,63%	54,31%	32,68%	9,86%	6,90%

### Förändring av eget kapital

	Aktie- kapital	Reserv- fond	Uppskrivnings- fond	Balanserat resultat	Årets resultat	Totalt
Belopp vid årets ingång	100 000	920 000	14 180 840	10 811 095	31 671 615	57 683 550
Disposition enl årsstämma				31 671 615	-31 671 615	0
Utdelning				-30 000 000		-30 000 000
Fri del av uppskrivningsfond			-452 580	452 580		0
Årets resultat					64 300	64 300
Belopp vid årets utgång	100 000	920 000	13 728 260	12 935 290	64 300	27 747 850

I det egna kapitalet ingår villkorade aktieägartillskott med 8 000 000 (fgår 8 000 000)

### Förslag till disposition,

Styrelsen föreslår, att till förfogande stående medel 12 999 590 kronor, disponeras enligt följande:

Balanseras i ny räkning	<u>12 999 590</u>
	12 999 590

## Resultaträkning

	Not	2022-01-01 2022-12-31	2021-01-01 2021-12-31
Nettoomsättning	1	208 770 348	172 519 723
Kostnad för sålda varor		<u>-181 163 701</u>	<u>-146 131 120</u>
<b>Bruttoresultat</b>		<b>27 606 647</b>	<b>26 388 603</b>
Försäljningskostnader		-25 016 545	-24 664 038
Administrationskostnader		-4 510 940	-4 301 836
Övriga rörelseintäkter	2	2 519 702	5 269 071
Övriga rörelsekostnader	3	<u>-2 098 894</u>	<u>-636 515</u>
		-29 106 677	-24 333 318
<b>Rörelseresultat</b>	4,5,6,7	<b>-1 500 030</b>	<b>2 055 285</b>
<b>Resultat från finansiella poster</b>			
Ränteintäkter och övriga finansiella intäkter	8	1 028	-
Räntekostnader och övriga finansiella kostnader	9	<u>-560 099</u>	<u>-467 070</u>
		-559 071	-467 070
<b>Resultat efter finansiella poster</b>		<b>-2 059 101</b>	<b>1 588 215</b>
Bokslutsdispositioner	10	2 040 000	30 000 000
<b>Resultat före skatt</b>		<b>-19 101</b>	<b>31 588 215</b>
Skatt på årets resultat	11	-	-
Uppskjuten skatt	11	83 401	83 400
<b>Årets resultat</b>		<b>64 300</b>	<b>31 671 615</b>

**Balansräkning**

	<u>Not</u>	<u>2022-12-31</u>	<u>2021-12-31</u>
<b>Tillgångar</b>			
<b>Immateriella anläggningstillgångar</b>			
Goodwill	12	-	-
<b>Summa materiella anläggningstillgångar</b>		-	-
<b>Materiella anläggningstillgångar</b>			
Byggnader och mark	13	21 679 953	22 400 530
Maskiner och andra tekniska anläggningar	14	21 969 483	23 420 525
Inventarier och verktyg	15	122 773	273 585
Pågående investeringar	16	<u>922 793</u>	-
<b>Summa materiella anläggningstillgångar</b>		44 695 002	46 094 640
<b>Finansiella anläggningstillgångar</b>			
Andelar i koncernföretag	17	-	<u>39 394</u>
<b>Summa finansiella anläggningstillgångar</b>		-	39 394
<b>Summa anläggningstillgångar</b>		<b>44 695 002</b>	<b>46 134 034</b>
<b>Omsättningstillgångar</b>			
<b>Varulager</b>			
Råvaror och förnödenheter		13 283 831	10 389 187
Färdiga varor och handelsvaror		<u>7 388 614</u>	<u>4 999 423</u>
<b>Summa varulager</b>		20 672 445	15 388 610
<b>Kortfristiga fordringar</b>			
Kundfordringar		18 232 390	12 350 653
Fordringar hos koncernföretag		2 190 125	30 323 637
Skattefordringar		476 027	444 762
Övriga fordringar		279 894	709 524
Förutbetalda kostnader och upplupna intäkter	18	<u>1 179 874</u>	<u>866 478</u>
<b>Summa kortfristiga fordringar</b>		22 358 310	44 695 054
<b>Kassa och bank</b>		6 747	2 600
<b>Summa omsättningstillgångar</b>		<b>43 037 502</b>	<b>60 086 264</b>
<b>Summa tillgångar</b>		<b>87 732 504</b>	<b>106 220 298</b>

**Balansräkning**

	<u>Not</u>	<u>2022-12-31</u>	<u>2021-12-31</u>
<b>Eget kapital och skulder</b>			
<b>Eget kapital</b>	19,20		
<u>Bundet eget kapital</u>			
Aktiekapital (1 000 aktier)		100 000	100 000
Uppskrivningsfond		13 728 260	14 180 840
Reservfond		920 000	920 000
		<u>14 748 260</u>	<u>15 200 840</u>
<u>Fritt eget kapital</u>			
Balanserad vinst		12 935 290	10 811 095
Årets resultat		<u>64 300</u>	<u>31 671 615</u>
		12 999 590	42 482 710
<b>Summa eget kapital</b>		<b>27 747 850</b>	<b>57 683 550</b>
<b>Avsättningar</b>			
Uppskjuten skatteskuld	21	<u>3 839 279</u>	<u>3 922 680</u>
<b>Summa avsättningar</b>		<b>3 839 279</b>	<b>3 922 680</b>
<b>Kortfristiga skulder</b>			
Skulder till kreditinstitut		9 774 311	9 775 000
Checkräkningskredit	22	12 284 903	7 100 878
Leverantörsskulder		15 058 213	12 172 761
Skulder till koncernföretag		4 425 726	1 326 772
Övriga skulder		2 032 856	1 115 459
Upplupna kostnader och förutbetalda intäkter	23	<u>12 569 366</u>	<u>13 123 198</u>
<b>Summa kortfristiga skulder</b>		<b>56 145 375</b>	<b>44 614 068</b>
<b>Summa eget kapital, obeskattade reserver, skulder</b>		<b>87 732 504</b>	<b>106 220 298</b>

## Kassaflödesanalys

<i>Belopp i SEK</i>	<i>2022-01-01</i> <i>-2022-12-31</i>	<i>2021-01-01</i> <i>-2021-12-31</i>
<b>Den löpande verksamheten</b>		
Resultat efter finansiella poster	-2 059 101	1 588 215
Justeringar för poster som inte ingår i kassaflödet, m.m.	4 405 659	4 599 111
	<u>2 346 558</u>	<u>6 187 326</u>
Betald skatt	-31 265	-
<b>Kassaflöde från den löpande verksamheten före förändringar av rörelsekapital</b>	<u>2 315 293</u>	<u>6 187 326</u>
<i>Kassaflöde från förändringar i rörelsekapital</i>		
Ökning(-)/Minskning(+) av varulager	-5 283 835	627 059
Ökning(-)/Minskning(+) av rörelsefordringar	-5 591 991	-1 823 152
Ökning(+)/Minskning(-) av rörelseskulder	6 347 281	1 832 197
<b>Kassaflöde från den löpande verksamheten</b>	<u>-2 213 252</u>	<u>6 823 430</u>
<b>Investeringsverksamheten</b>		
Förvärv av materiella anläggningstillgångar	-6 139 227	-1 685 707
Försäljning av materiella anläggningstillgångar	3 150 000	825 917
Förändring i finansiella tillgångar	22 600	-
<b>Kassaflöde från investeringsverksamheten</b>	<u>-2 966 627</u>	<u>-859 790</u>
<b>Finansieringsverksamheten</b>		
Nettoförändring checkräkning	5 184 025	-5 972 770
Utbetald utdelning	-	-
<b>Kassaflöde från finansieringsverksamheten</b>	<u>5 184 025</u>	<u>-5 972 770</u>
<b>Årets kassaflöde</b>	<u>4 147</u>	<u>-9 131</u>
<b>Likvida medel vid årets början</b>	<u>2 600</u>	<u>11 731</u>
<b>Likvida medel vid årets slut</b>	<u>6 747</u>	<u>2 600</u>

### Tilläggsupplysningar till kassaflödesanalys

<i>Belopp i SEK</i>	<i>2022-01-01 -2022-12-31</i>	<i>2021-01-01 -2021-12-31</i>
---------------------	-----------------------------------	-----------------------------------

#### Betalda räntor och erhållen utdelning

Erhållen ränta	1 028	—
Erlagd ränta	-560 099	-467 070

#### Justeringar för poster som inte ingår i kassaflödet m m

Av- och nedskrivningar av tillgångar	5 137 495	5 425 028
Rearesultat försäljning av anläggningstillgångar	-731 836	-825 917
	<u>4 405 659</u>	<u>4 599 111</u>

#### Likvida medel

*Följande delkomponenter ingår i likvida medel:*

Kassa och bank	<u>6 747</u>	<u>2 600</u>
	<u>6 747</u>	<u>2 600</u>

Ovanstående poster har klassificerats som likvida medel med utgångspunkten att:

- De har en obetydlig risk för värdefluktuationer.
- De kan lätt omvandlas till kassamedel.
- De har en löptid om högst 3 månader från anskaffningstidpunkten.

## Noter med redovisningsprinciper och bokslutskommentarer

Årsredovisningen är upprättad enligt årsredovisningslagen och Bokföringsnämndens allmänna råd BRNAR 2012:1 Årsredovisning och koncernredovisning (K3).

### Redovisning av intäkter

Som inkomst redovisar bolaget det verkliga värdet av vad som erhållits eller kommer att erhållas. Bolaget redovisar därför inkomst till nominellt värde (fakturabelopp) om bolaget får ersättning i likvida medel direkt vid leverans. Avdrag görs för lämnade rabatter. Inkomsten från bolagets försäljning av varor redovisas som intäkt när följande villkor är uppfyllda; de väsentliga risker och förmåner som är förknippade med varornas ägande har överförts till köparen, bolaget behåller inte något engagemang i den löpande förvaltningen och utövar inte heller någon reell kontroll över de varor som sålits, inkomsten kan beräknas på ett tillförlitligt sätt, det är sannolikt att de ekonomiska fördelar som bolaget ska få av transaktionen kommer att tillfalla bolaget, och de utgifter som uppkommit eller som förväntas uppkomma till följd av transaktionen kan beräknas på ett tillförlitligt sätt.

### Ersättningar till anställda

Ersättningar till anställda avser alla typer av ersättningar, löner, betald semester, betald frånvaro och ersättningar efter avslutad anställning (pensioner). Redovisning sker i takt med intjänandet. Företaget har förmånsbestämda pensionsplaner som finansieras via Fora och Alecta, vilka redovisas som avgiftsbestämda planer så det inte finns tillräcklig information för att redovisa planen som förmånsbestämd.

### Fordringar

Fordringar upptas till det belopp som efter individuell bedömning beräknas bli betalt.

### Skatt

Total skatt utgörs av aktuell skatt och uppskjuten skatt. Skatter redovisas i resultaträkningen, utom då underliggande transaktion redovisas direkt mot eget kapital varvid tillhörande skatteeffekt redovisas i eget kapital. Aktuell skatt avser inkomsskatt för innevarande år. Aktuell skatt beräknas utifrån den skattesats som gäller per balansdagen. Uppskjuten skatt redovisas avseende temporära skillnader mellan redovisade och skattemässiga värden på tillgångar och skulder. Skattevärdet av outnyttjade underskottsavdrag aktiveras endast i den mån det är sannolikt att dessa kommer att medföra lägre skattebetalningar i framtiden.

### Varulager

Varulagret värderas med tillämpning av först-in-först-ut-principen enligt följande.

Råvaror, köpta hel- och halvfabrikat samt handelsvaror värderas till anskaffningsvärdet.

Egentillverkade hel- och halvfabrikat värderas till varornas tillverkningskostnader inklusive skälig andel av indirekta kostnader. Individuellt inkuransavdrag har gjorts, varefter varornas värde inte bedöms överstiga försäljningsvärdet minskat med beräknade försäljningskostnader.

### Fordringar och skulder i utländsk valuta

Fordringar och skulder i utländsk valuta har omräknats till balansdagens kurs.

### Anläggningstillgångar

I resultaträkningen belastas rörelseresultatet med avskrivningar enligt plan, vilka beräknas på ursprungliga anskaffningsvärden och baseras på tillgångarnas bedömda ekonomiska livslängd, varvid följande procentsatser används. Anskaffningsåret jämkas avskrivningarna med innehavstiden.

	År
Goodwill	7
Byggnader	10
-Takytskikt	100
-Stomme	10
-Fönster	40
-Fasad	3-25
Maskiner och anläggningar	2-10
Inventarier och verktyg	10-20
Markanläggning	

**Koncernuppgifter**

Ägarförhållanden och koncernstruktur

Bolaget ägs till 100% av Smålandsmunken AB, org.nr 556478-2489, med säte i Ryd, Koncernredovisning upprättas av koncernmoderbolaget Givisco A/S DK89381711, med säte i Vejle.

Bolaget, som utgör moderföretag för en koncern med dotterföretag enligt not 14, upprättar ej koncernredovisning med hänvisning till reglerna i Årsredovisningslagen 7 kap 2§.

Koncerninterna mellanhavanden

Av årets inköp avser 4 372 tkr (5 192 tkr) inköp från andra koncernföretag. Av årets försäljning avser 2 934 tkr (4 176 tkr) försäljning till andra koncernföretag.

<b>Not 1</b>	<b>Nettoomsättningens fördelning</b>	<b>2 022</b>		<b>2 021</b>
	Nettoomsättningen fördelar sig på geografiska marknader enligt följande			
	Sverige	91%		90%
	Resten av Europa	9%		10%
<b>Not 2</b>	<b>Övriga rörelseintäkter</b>	<b>2 022</b>		<b>2 021</b>
	Erhållna bidrag	637 851		1 611 078
	Valutakursvinst	458 444		142 822
	Övriga intäkter	674 778		2 689 254
	Reavinst avyttrade maskiner	<u>748 629</u>		<u>825 917</u>
		2 519 702		5 269 071
<b>Not 3</b>	<b>Övriga rörelsekostnader</b>	<b>2 022</b>		<b>2 021</b>
	Valutakursförluster	2 082 100		636 515
	Övriga rörelsekostnader	<u>16 794</u>		<u>-</u>
		2 098 894		636 515
<b>Not 4</b>	<b>Löner, andra ersättningar och sociala kostnader</b>			
		<b>2 022</b>		<b>2 021</b>
		<b>Löner och andra ersättningar</b>		<b>Löner och andra ersättningar</b>
		<b>Sociala kostnader</b>		<b>Sociala kostnader</b>
	Styrelse och VD	1 753 285		1 826 892
	Övriga anställda	35 524 602		30 522 530
	Totalt	37 277 887	15 381 135	32 349 422
	varav pensionskostnader		(3 826 060)	14 175 935
				(3 986 208)

Av pensionskostnaderna avser 349 819 kr (f.å 455 092 kr) gruppen styrelse och VD

**Avgångsvederlag**

För verkställande direktör finns vid uppsägning, rätt till lön och förmåner i maximalt 12 månader. Uppsägningstid från Vd:s sida är 6 månader. Vd omfattas av företagets pensionspolicy

**Medeltal anställda**

	<b>2 022</b>		<b>2 021</b>
	<b>Antal anställda</b>	<b>Varav män</b>	<b>Antal anställda</b>
			<b>Varav män</b>
	83	43	74
			38

Löner och ersättningar avser endast personal i Sverige.

**Redovisning av könsfördelningen i företagsledningen**

	<b>2 022</b>	<b>2 021</b>
	<b>Andelen kvinnor</b>	<b>Andelen kvinnor</b>
Styrelsen	0%	14%
Övriga ledande befättningshavare	0%	0%

<b>Not 5</b>	<b>Leasingavgifter/hyra</b>	<b>2 022</b>		<b>2 021</b>
	Årets leasingavgifter	1 988 300		1 923 520
	Framtida avtalade leasingavgifter som förfaller inom ett år	1 965 600		1 872 900
	Framtida avtalade leasingavgifter som förfaller mellan ett och fem år	2 999 500		3 370 000
<b>Not 6</b>	<b>Avskrivningar och Nedskrivningar</b>			
	Avskrivningar av materiella anläggningstillgångar uppgår till 5 137 495 kr.			
	Avskrivningar av immateriella tillgångar uppgår till - kr.			
	Fördelad per funktion:	<b>2 022</b>		<b>2 021</b>
	Kostnad för sålda varor	5 137 495		4 889 612
	Försäljningskostnader	<u>-</u>		<u>535 416</u>
		5 137 495		5 425 028

2023062924709

Perneo dokumentryckel: UPENU-QVHC7-U4MUG-8JNPG-46T8F-5OU0E

<b>Not 7</b>	<b>Ersättning till revisorerna</b>	<b>2 022</b>	<b>2 021</b>
	<u>EY AB</u>	EY AB	EY AB
	Revision	220 000	256 954
	Andra uppdrag	0	30 000
		220 000	286 954
<b>Not 8</b>	<b>Ränteutgifter och övriga finansiella intäkter</b>	<b>2 022</b>	<b>2 021</b>
	Ränteutgifter, övriga finansiella intäkter	1 028	-
		1 028	-
<b>Not 9</b>	<b>Räntekostnader och övriga finansiella kostnader</b>	<b>2 022</b>	<b>2 021</b>
	Finansiella kostnader	-152 171	-153 726
	Räntekostnader, övriga	-407 928	-313 344
		-560 099	-467 070
<b>Not 10</b>	<b>Bokslutsdispositioner</b>	<b>2 022</b>	<b>2 021</b>
	Erhållet koncernbidrag	2 040 000	30 000 000
		2 040 000	30 000 000
<b>Not 11</b>	<b>Aktuell och uppskjuten skatt</b>	<b>2 022</b>	<b>2 021</b>
	<b>Skatt på årets resultat</b>		
	Aktuell skatt	-	-
	Förändring av uppskjuten skattefordran/skatteskuld	83 401	83 400
	Summa redovisad skatt	83 401	83 400
	<b>Avstämning av effektiv skattesats</b>		
	<b>Redovisat resultat före skatt</b>	-19 101	31 588 215
	Skatt på redovisat resultat enligt gällande skattesats 20,6	-3 935	6 507 172
	Skatteeffekt av:		
	Bokföringsmässiga avskrivningar på byggnader	31 019	31 019
	Ej avdragsgill avskrivning	117 420	227 716
	Övriga ej avdragsgilla kostnader	20 458	15 141
	Skattemässiga avskrivningar på byggnader/maskiner	-65 038	-65 038
	Ej skattepliktiga intäkter	-212	-
	Utnyttjat underskottsavdrag	-99 712	-6 817 347
	Redovisad skatt	-	-
	Effektiv skattesats:	Negativ	Negativ
<b>Not 12</b>	<b>Immateriella tillgångar Goodwill</b>	<b>2022-12-31</b>	<b>2021-12-31</b>
	Ingående anskaffningsvärde	3 773 582	3 773 582
	Utgående ackumulerade anskaffningsvärden	3 773 582	3 773 582
	Ingående avskrivningar	-3 773 582	-3 238 166
	Årets avskrivningar	-	-535 416
	Utgående ackumulerade avskrivningar	-3 773 582	-3 773 582
	Utgående planenligt restvärde	-	-
<b>Not 13</b>	<b>Byggnader och mark</b>	<b>2022-12-31</b>	<b>2021-12-31</b>
	Ingående anskaffningsvärde	8 203 965	8 203 965
	Inköp	-	-
	Försäljning	-	-
	Utgående ackumulerade anskaffningsvärden	8 203 965	8 203 965
	Ingående avskrivningar	-3 663 436	-3 512 859
	Ackumulerad avskrivning på avyttrade tillgångar		
	Årets avskrivningar	-150 577	-150 577
	Utgående ackumulerade avskrivningar	-3 814 012	-3 663 436
	Ingående uppskrivningar	17 860 000	18 430 000
	Årets uppskrivningar	-	-
	Försäljning	-	-
	Årets avskrivning på uppskrivet belopp	-570 000	-570 000
	Utgående ackumulerade avskrivningar	17 290 000	17 860 000
	Utgående planenligt restvärde	21 679 953	22 400 529
	Bokfört värde byggnader	21 155 232	21 853 093
	Bokfört värde mark	386 500	386 500
	Bokfört värde markanläggning	138 221	160 937
	Verkligt värde	30 000 000	30 000 000

**Beräkning av verkligt värde**

Switsbake Int AB låtit värdera fastigheten 2019-05. Detta har skett av Forum Fastighetsekonomi AB. Värdet bedöms fortfarande vara rättvisande för fastigheten

2023062924711

<b>Not 14</b>	<b>Maskiner och andra tekniska anläggningar</b>		<b>2022-12-31</b>	<b>2021-12-31</b>	
	Ingående anskaffningsvärde		67 499 650	67 769 606	
	Inköp		5 179 356	1 427 509	
	Försäljning		-5 342 002	-1 517 861	
	Utrangerade tillgångar		-	-179 604	
	Utgående ackumulerade anskaffningsvärden		67 337 004	67 499 650	
	Ingående avskrivningar		-44 079 125	-41 854 609	
	Akkumulerad avskrivning på försålda tillgångar		2 515 884	1 517 861	
	Akkumulerad avskrivning på utrangerade tillgångar			179 604	
	Årets avskrivningar på försålda tillgångar		424 748		
	Årets avskrivningar och nedskrivningar		-4 229 028	-3 921 981	
	Utgående ackumulerade avskrivningar		-45 367 521	-44 079 125	
	Utgående planenligt restvärde		21 969 483	23 420 525	
<b>Not 15</b>	<b>Inventarier och verktyg</b>		<b>2022-12-31</b>	<b>2021-12-31</b>	
	Ingående anskaffningsvärde		839 815	581 617	
	Inköp		37 078	258 198	
	Utgående ackumulerade anskaffningsvärden		876 893	839 815	
	Ingående avskrivningar		-566 230	-319 176	
	Årets avskrivningar		-187 890	-247 054	
	Utgående ackumulerade avskrivningar		-754 120	-566 230	
	Utgående planenligt restvärde		122 773	273 585	
<b>Not 16</b>	<b>Pågående investeringar</b>		<b>2022-12-31</b>	<b>2021-12-31</b>	
	Ingående värde		-	-	
	Årets pågående investeringar		922 793	-	
	Utgående värde		922 793	-	
<b>Not 17</b>	<b>Andelar i koncernföretag</b>		<b>2022-12-31</b>	<b>2021-12-31</b>	
	Bergmans of Sweden AB		39 394	-	
	Sålt till liquidation		-39 394	39 394	
	Utgående värde		-	39 394	
	<b>Specifikation av andelar i koncernföretag</b>				
	Namn	Kapitalandel	Rösträttsandel	Antal andelar	Bokfört värde
	Bergmans of Sweden AB	0%	0%	0	0
		Org. nr.	Säte	Eget kapital	Årets resultat
	Bergmans of Sweden AB	556955-0154	Flen	-	-
<b>Not 18</b>	<b>Förutbetalda kostnader och upplupna infäkter</b>		<b>2022-12-31</b>	<b>2021-12-31</b>	
	Förutbetalda hyror och leasingavgifter		311 500	269 990	
	Övriga poster		868 374	596 488	
			1 179 874	866 478	
<b>Not 19</b>	<b>Antal aktier</b>	<b>2022-12-31</b>	<b>2021-12-31</b>	<b>2022-12-31</b>	<b>2021-12-31</b>
	Switsbake Int AB	Kvotvärde	Kvotvärde	Antal aktier	Antal aktier
	Antal A-aktier	100 000	100 000	1 000	1 000
<b>Not 20</b>	<b>Disposition av vinst eller förlust</b>				
	<b>Förslag till resultatdisposition</b>				
	Styrelsen föreslår att till förfogande stående medel		<b>2022-12-31</b>	<b>2021-12-31</b>	
	Balanserat resultat		42 935 290	10 811 095	
	Utdelning		-30 000 000	-	
	Årets resultat		64 300	31 671 615	
			12 999 590	42 482 710	
	disponeras så att:				
	i ny räkning överföres		12 999 590	42 482 710	
			12 999 590	42 482 710	

<b>Not 21</b>	<b>Uppskjuten skattskuld</b>	<b>2022-12-31</b>	<b>2021-12-31</b>
	Belopp vid årets ingång	3 922 680	4 006 080
	Årets återföring	-83 401	-83 400
	Årets avsättningar	-	-
	Belopp vid årets utgång	<u>3 839 279</u>	<u>3 922 680</u>
<b>Not 22</b>	<b>Checkräkningskredit</b>	<b>2022-12-31</b>	<b>2021-12-31</b>
	Beviljad limit på checkräkningskredit	21 000 000	21 000 000
	Outnyttjad kredit	<u>-8 715 097</u>	<u>-13 899 122</u>
	Utnyttjad kredit	12 284 903	7 100 878
<b>Not 23</b>	<b>Upplupna kostnader och förutbetalda intäkter</b>	<b>2022-12-31</b>	<b>2021-12-31</b>
	Upplupna personalskulder	8 319 406	8 273 300
	Upplupna sociala avgifter	2 757 795	2 868 344
	Övriga poster	<u>1 492 165</u>	<u>1 981 554</u>
		12 569 366	13 123 198
<b>Not 24</b>	<b>Ställda säkerheter</b>	<b>2022-12-31</b>	<b>2021-12-31</b>
	Företagsinteckningar	9 726 000	9 726 000
<b>Not 25</b>	<b>Eventualförpliktelser</b>	Inga	Inga
<b>Not 26</b>	<b>Väsentliga händelser efter balansdagen</b>		
	Det har inte skett några väsentliga händelser efter balansdagen		

202306292A712

Penneo dokumentnyckel: UPENU-QVHC7-U4MJ6-8JNPG-46T8F-5OU0E

Flen 2023-

\_\_\_\_\_  
Dan Jacobson  
Ordförande

\_\_\_\_\_  
Kenneth Eskildsen

\_\_\_\_\_  
Klaus Eskildsen

\_\_\_\_\_  
Allan Eskildsen

\_\_\_\_\_  
Anders Löwing

\_\_\_\_\_  
Jan Ljungblom  
Verkställande direktör

\_\_\_\_\_  
Marcus Lundström  
Arbetsagarrepresentant

Vår revisionsberättelse har lämnats 2023-  
Ernst & Young AB

\_\_\_\_\_  
Johanna Eklöf  
Auktoriserad revisor

2023062924713

# PENNEO

Signaturerna i detta dokument är juridiskt bindande. Dokumentet är signerat genom Penneo™ för säker digital signering.  
Tecknarnas identitet har lagrats, och visas nedan.

"Med min signatur bekräftar jag innehållet och alla datum i detta dokumentet."

**JAN LJUNGBLOM**

VD

Serienummer: 19671123xxxx

IP: 195.67.xxx.xxx

2023-04-04 10:58:05 UTC



**ANDERS LÖVING**

Styrelseledamot

Serienummer: 19660524xxxx

IP: 102.119.xxx.xxx

2023-04-05 03:55:32 UTC



**Dan Jacobson**

Styrelseordförande

Serienummer: 19620201xxxx

IP: 81.224.xxx.xxx

2023-04-05 07:19:18 UTC



**Kenneth Skov Eskildsen**

Styrelseledamot

Serienummer: 78f3b7c3-23b3-4c7d-98e4-4e2ed1338b92

IP: 31.60.xxx.xxx

2023-04-06 09:43:03 UTC



**Allan Skov Eskildsen**

Styrelseledamot

Serienummer: ccca5344-c60f-4d26-9d61-abb08838e1f6

IP: 212.10.xxx.xxx

2023-04-07 07:51:51 UTC



**Klaus Skov Eskildsen**

Styrelseledamot

Serienummer: a6826c5e-3454-493e-9caa-60b9c64390cc

IP: 93.178.xxx.xxx

2023-04-10 06:52:20 UTC



Detta dokument är digitalt signerat genom Penneo.com. Den digitala signeringsdatan i dokumentet är säkrad och validerad genom det datorgenererade hashvärdet hos det originella dokumentet. Dokumentet är låst och tidsstäplat med ett certifikat från en betrodd tredje part. All kryptografisk information är innesluten i denna PDF, för framtida validering om så krävs.

#### Hur man verifierar originaliteten hos dokumentet

Detta dokument är skyddat genom ett Adobe CDS certifikat. När du öppnar

dokumentet i Adobe Reader bör du se att dokumentet är certifierat med Penneo e-signature service <penneo@penneo.com> Detta garanterar att dokumentets innehåll inte har ändrats.

Du kan verifiera den kryptografiska informationen i dokumentet genom att använda Penneos validator, som finns på <https://penneo.com/validator>

2023062924714

Penneo dokumentnyckel: UPENU-QVHC7-U4MJ6-8JNPG-46T8F-5OU0E

# PENNEO

Signaturerna i detta dokument är juridiskt bindande. Dokumentet är signerat genom Penneo™ för säker digital signering.  
Tecknarnas identitet har lagrats, och visas nedan.

"Med min signatur bekräftar jag innehållet och alla datum i detta dokumentet."

**MARCUS LUNDSTRÖM**

Arbetsstagarrepresentant

Serienummer: 19970727xxxx

IP: 92.33.xxx.xxx

2023-04-10 09:34:26 UTC



**Johanna Margareta Eklöf**

Auktoriserad Revisor

Serienummer: 19790930xxxx

IP: 145.62.xxx.xxx

2023-04-17 08:40:41 UTC



Detta dokument är digitalt signerat genom Penneo.com. Den digitala signeringsdatan i dokumentet är säkrad och validerad genom det datorgenererade hashvärdet hos det originella dokumentet. Dokumentet är låst och tidsstämplat med ett certifikat från en betrodd tredje part. All kryptografisk information är innesluten i denna PDF, för framtida validering om så krävs.

#### Hur man verifierar originaliteten hos dokumentet

Detta dokument är skyddat genom ett Adobe CDS certifikat. När du öppnar

dokumentet i Adobe Reader bör du se att dokumentet är certifierat med Penneo e-signature service <penneo@penneo.com> Detta garanterar att dokumentets innehåll inte har ändrats.

Du kan verifiera den kryptografiska informationen i dokumentet genom att använda Penneos validator, som finns på <https://penneo.com/validator>

2023062924715

Penneo dokumentnyckel: UPENU-QVHC7-U4MJ6-8JNPG-46T8F-5OU0E



## Revisionsberättelse

Till bolagsstämman i Switsbake Int AB, org.nr 556640-6517

### Rapport om årsredovisningen

#### Uttalanden

Vi har utfört en revision av årsredovisningen för Switsbake Int AB för räkenskapsåret 2022-01-01 – 2022-12-31.

Enligt vår uppfattning har årsredovisningen upprättats i enlighet med årsredovisningslagen och ger en i alla väsentliga avseenden rättvisande bild av Switsbake Int ABs finansiella ställning per den 31 december 2022 och av dess finansiella resultat och kassaflöde för året enligt årsredovisningslagen. Förvaltningsberättelsen är förenlig med årsredovisningens övriga delar.

Vi tillstyrker därför att bolagsstämman fastställer resultaträkningen och balansräkningen.

#### Grund för uttalanden

Vi har utfört revisionen enligt International Standards on Auditing (ISA) och god revisionssed i Sverige. Vårt ansvar enligt dessa standarder beskrivs närmare i avsnittet Revisorns ansvar. Vi är oberoende i förhållande till Switsbake Int AB enligt god revisionssed i Sverige och har i övrigt fullgjort vårt yrkesetiska ansvar enligt dessa krav.

Vi anser att de revisionsbevis vi har inhämtat är tillräckliga och ändamålsenliga som grund för våra uttalanden.

#### Styrelsens och verkställande direktörens ansvar

Det är styrelsen och verkställande direktören som har ansvaret för att årsredovisningen upprättas och att den ger en rättvisande bild enligt årsredovisningslagen. Styrelsen och verkställande direktören ansvarar även för den interna kontroll som de bedömer är nödvändig för att upprätta en årsredovisning som inte innehåller några väsentliga felaktigheter, vare sig dessa beror på oegentligheter eller misstag.

Vid upprättandet av årsredovisningen ansvarar styrelsen och verkställande direktören för bedömningen av bolagets förmåga att fortsätta verksamheten. De upplyser, när så är tillämpligt, om förhållanden som kan påverka förmågan att fortsätta verksamheten och att använda antagandet om fortsatt drift. Antagandet om fortsatt drift tillämpas dock inte om styrelsen och verkställande direktören avser att likvidera bolaget, upphöra med verksamheten eller inte har något realistiskt alternativ till att göra något av detta.

#### Revisorns ansvar

Våra mål är att uppnå en rimlig grad av säkerhet om att årsredovisningen som helhet inte innehåller några väsentliga felaktigheter, vare sig dessa beror på oegentligheter eller misstag, och att lämna en revisionsberättelse som innehåller våra uttalanden. Rimlig säkerhet är en hög grad av säkerhet, men är ingen garanti för att en revision som utförs enligt ISA och god revisionssed i Sverige alltid kommer att upptäcka en väsentlig felaktighet om en sådan finns. Felaktigheter kan uppstå på grund av oegentligheter eller misstag och anses vara väsentliga om de enskilt eller tillsammans rimligen kan förväntas påverka de ekonomiska beslut som användare fattar med grund i årsredovisningen.

Som del av en revision enligt ISA använder vi professionellt omdöme och har en professionellt skeptisk inställning under hela revisionen. Dessutom:

- identifierar och bedömer vi riskerna för väsentliga felaktigheter i årsredovisningen, vare sig dessa beror på oegentligheter eller misstag, utformar och utför granskningsåtgärder bland annat utifrån dessa risker och inhämtar revisionsbevis som är tillräckliga och ändamålsenliga för att utgöra en grund för våra uttalanden. Risken för att inte upptäcka en väsentlig felaktighet till följd av oegentligheter är högre än för en väsentlig felaktighet som beror på misstag, eftersom oegentligheter kan innefatta agerande i maskopi, förfalskning, avsiktliga utelämnanden, felaktig information eller åsidosättande av intern kontroll.
- skaffar vi oss en förståelse av den del av bolagets interna kontroll som har betydelse för vår revision för att utforma granskningsåtgärder som är lämpliga med hänsyn till omständigheterna, men inte för att uttala oss om effektiviteten i den interna kontrollen.
- utvärderar vi lämpligheten i de redovisningsprinciper som används och rimligheten i styrelsens och verkställande direktörens uppskattningar i redovisningen och tillhörande upplysningar.
- drar vi en slutsats om lämpligheten i att styrelsen och verkställande direktören använder antagandet om fortsatt drift vid upprättandet av årsredovisningen. Vi drar också en slutsats, med grund i de inhämtade revisionsbevisen, om det finns någon väsentlig osäkerhetsfaktor som avser sådana händelser eller förhållanden som kan leda till betydande tvivel om bolagets förmåga att fortsätta verksamheten. Om vi drar slutsatsen att det finns en väsentlig osäkerhetsfaktor, måste vi i revisionsberättelsen fästa uppmärksamheten på upplysningarna i årsredovisningen om den väsentliga osäkerhetsfaktorn eller, om sådana upplysningar är otillräckliga, modifiera uttalandet om årsredovisningen. Våra slutsatser baseras på de revisionsbevis som inhämtas fram till datumet för revisionsberättelsen. Dock kan framtida händelser eller förhållanden göra att ett bolag inte längre kan fortsätta verksamheten.
- utvärderar vi den övergripande presentationen, strukturen och innehållet i årsredovisningen, däribland upplysningarna, och om årsredovisningen återger de underliggande transaktionerna och händelserna på ett sätt som ger en rättvisande bild.

Vi måste informera styrelsen om bland annat revisionens planerade omfattning och inriktning samt tidpunkten för den. Vi måste också informera om betydelsefulla iakttagelser under revisionen, däribland de eventuella betydande brister i den interna kontrollen som vi identifierat.



2023062924717

## Rapport om andra krav enligt lagar och andra författningar

### Uttalanden

Utöver vår revision av årsredovisningen har vi även utfört en revision av styrelsens och verkställande direktörens förvaltning av Switsbake Int AB för räkenskapsåret 2022-01-01 – 2022-12-31 samt av förslaget till dispositioner beträffande bolagets vinst eller förlust.

Vi tillstyrker att bolagsstämman disponerar vinsten enligt förslaget i förvaltningsberättelsen och beviljar styrelsens ledamöter och verkställande direktören ansvarsfrihet för räkenskapsåret.

### Grund för uttalanden

Vi har utfört revisionen enligt god revisionssed i Sverige. Vårt ansvar enligt denna beskrivs närmare i avsnittet Revisorns ansvar. Vi är oberoende i förhållande till Switsbake Int AB enligt god revisorssed i Sverige och har i övrigt fullgjort vårt yrkesetiska ansvar enligt dessa krav.

Vi anser att de revisionsbevis vi har inhämtat är tillräckliga och ändamålsenliga som grund för våra uttalanden.

### Styrelsens och verkställande direktörens ansvar

Det är styrelsen som har ansvaret för förslaget till dispositioner beträffande bolagets vinst eller förlust. Vid förslag till utdelning innefattar detta bland annat en bedömning av om utdelningen är försvarlig med hänsyn till de krav som bolagets verksamhetsart, omfattning och risker ställer på storleken av bolagets egna kapital, konsolideringsbehov, likviditet och ställning i övrigt.

Styrelsen ansvarar för bolagets organisation och förvaltningen av bolagets angelägenheter. Detta innefattar bland annat att fortlöpande bedöma bolagets ekonomiska situation och att tillse att bolagets organisation är utformad så att bokföringen, medelsförvaltningen och bolagets ekonomiska angelägenheter i övrigt kontrolleras på ett betryggande sätt. Verkställande direktören ska sköta den löpande förvaltningen enligt styrelsens riktlinjer och anvisningar och bland annat vidta de åtgärder som är nödvändiga för att bolagets bokföring ska fullgöras i överensstämmelse med lag och för att medelsförvaltningen ska skötas på ett betryggande sätt.

### Revisorns ansvar

Vårt mål beträffande revisionen av förvaltningen, och därmed vårt uttalande om ansvarsfrihet, är att inhämta revisionsbevis för att med en rimlig grad av säkerhet kunna bedöma om någon styrelseledamot eller verkställande direktören i något väsentligt avseende:

- företagit någon åtgärd eller gjort sig skyldig till någon försummelse som kan föranleda ersättningsskyldighet mot bolaget, eller
- på något annat sätt handlat i strid med aktiebolagslagen, årsredovisningslagen eller bolagsordningen.

Vårt mål beträffande revisionen av förslaget till dispositioner av bolagets vinst eller förlust, och därmed vårt uttalande om detta, är att med rimlig grad av säkerhet bedöma om förslaget är förenligt med aktiebolagslagen.

Rimlig säkerhet är en hög grad av säkerhet, men ingen garanti för att en revision som utförs enligt god revisionssed i Sverige alltid kommer att upptäcka åtgärder eller försummelser som kan föranleda ersättningsskyldighet mot bolaget, eller att ett förslag till dispositioner av bolagets vinst eller förlust inte är förenligt med aktiebolagslagen.

Som en del av en revision enligt god revisionssed i Sverige använder vi professionellt omdöme och har en professionellt skeptisk inställning under hela revisionen. Granskningen av förvaltningen och förslaget till dispositioner av bolagets vinst eller förlust grundar sig främst på revisionen av räkenskaperna. Vilka tillkommande granskningsåtgärder som utförs baseras på vår professionella bedömning med utgångspunkt i risk och väsentlighet. Det innebär att vi fokuserar granskningen på sådana åtgärder, områden och förhållanden som är väsentliga för verksamheten och där avsteg och överträdelser skulle ha särskild betydelse för bolagets situation. Vi går igenom och prövar fattade beslut, beslutsunderlag, vidtagna åtgärder och andra förhållanden som är relevanta för vårt uttalande om ansvarsfrihet. Som underlag för vårt uttalande om styrelsens förslag till dispositioner beträffande bolagets vinst eller förlust har vi granskat om förslaget är förenligt med aktiebolagslagen.

Nyköping den dag som framgår av vår elektroniska underskrift  
Ernst & Young AB

Johanna Eklöf

Johanna Eklöf  
Auktoriserad revisor

Kopians överensstämmelse  
med originalet intygas

Anna Christensen

0157-24505

Penneo dokumentnyckel: QOFTW-PCTQE-VDZ52-ONWES-U251L-08L15

# PENNEO

Signaturerna i detta dokument är juridiskt bindande. Dokumentet är signerat genom Penneo™ för säker digital signering.  
Tecknarnas identitet har lagrats, och visas nedan.

"Med min signatur bekräftar jag innehållet och alla datum i detta dokumentet."

**Johanna Margareta Eklöf (SSN-validerad)**

Signing Partner

Serienummer: 19790930xxxx

IP: 145.62.xxx.xxx

2023-04-17 08:54:49 UTC



2023062924718

Penneo dokumentnyckel: QOFTW-PCTQE-VDZ52-ONWES-U2S1L-08L15

Detta dokument är digitalt signerat genom Penneo.com. Den digitala signeringsdatan i dokumentet är säkrad och validerad genom det datorgenererade hashvärdet hos det originella dokumentet. Dokumentet är låst och tidsstämplat med ett certifikat från en betrodd tredje part. All kryptografisk information är innesluten i denna PDF, för framtida validering om så krävs.

#### Hur man verifierar originaliteten hos dokumentet

Detta dokument är skyddat genom ett Adobe CDS certifikat. När du öppnar

dokumentet i Adobe Reader bör du se att dokumentet är certifierat med Penneo e-signature service <penneo@penneo.com> Detta garanterar att dokumentets innehåll inte har ändrats.

Du kan verifiera den kryptografiska informationen i dokumentet genom att använda Penneos validator, som finns på <https://penneo.com/validator>

bifogas til

556640-6517

2023062924719

**Givesco A/S**

Lysholt Alle 3  
7100 Vejle

Årsrapport for 2022  
( 42. regnskabsår )

CVR nr. 89 38 17 11

Årsrapporten blev fremlagt og godkendt  
på selskabets ordinære generalforsamling,  
der afholdtes den 31. maj 2023  
som dirigent:

Kopians overensstemmelse  
med originalen intyges

  
Anna Christensen  
0157 24505

## Indholdsfortegnelse

---

	SIDE
LEDELSESPÅTEGNING	2
DEN UAFHÆNGIGE REVISORS REVISIONSPÅTEGNING	3
LEDELSESBERETNING	5
SELSKABSOPLYSNINGER	5
KONCERNDIAGRAM	6
HØVED- OG NØGLETAL	7
BERETNING	8
ÅRSREGNSKAB 1. JANUAR - 31. DECEMBER	12
RESULTATOPGØRELSE FOR KONCERNEN	12
BALANCE FOR KONCERNEN	13
EGENKAPITALOPGØRELSE FOR KONCERNEN	15
PENGESTRØMSOPGØRELSE FOR KONCERNEN	16
RESULTATOPGØRELSE FOR MODERSELSKABET	17
BALANCE FOR MODERSELSKABET	18
EGENKAPITALOPGØRELSE FOR MODERSELSKABET	20
NOTER TIL ÅRS- OG KONCERNREGNSKABET	21

## LEDELSESPÅTEGNING

---

Vi har behandlet og godkendt årsrapporten for 2022 for Givisco A/S.

Årsrapporten er aflagt i overensstemmelse med årsregnskabsloven.

Det er vor opfattelse, at koncernregnskabet og årsregnskabet giver et retvisende billede af koncernens og selskabets aktiver, passiver og finansielle stilling pr. 31. december 2022 samt af resultatet af koncernens og selskabets aktiviteter og koncernens pengestrømme for regnskabsåret 1. januar - 31. december 2022.

Det er endvidere vor opfattelse, at ledelsesberetningen indeholder en retvisende redegørelse for udviklingen i koncernens og selskabets aktiviteter og økonomiske forhold, årets resultat og for koncernen og selskabets finansielle stilling.

Årsrapporten indstilles til generalforsamlingens godkendelse.

Vejle, den 31. maj 2023

Direktion:



Kenneth Skov Eskildsen

Bestyrelse:



J. Ankær Thomsen  
formand



Erling Eskildsen

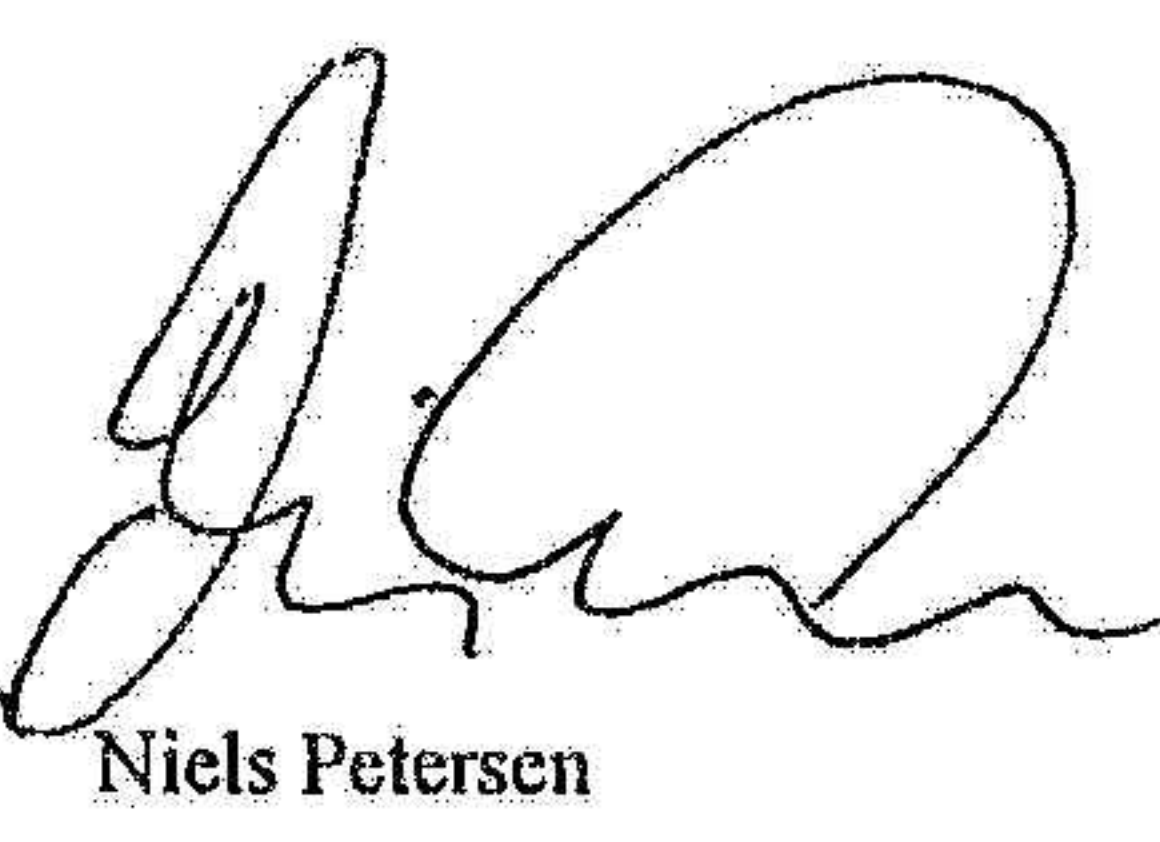

Niels Petersen

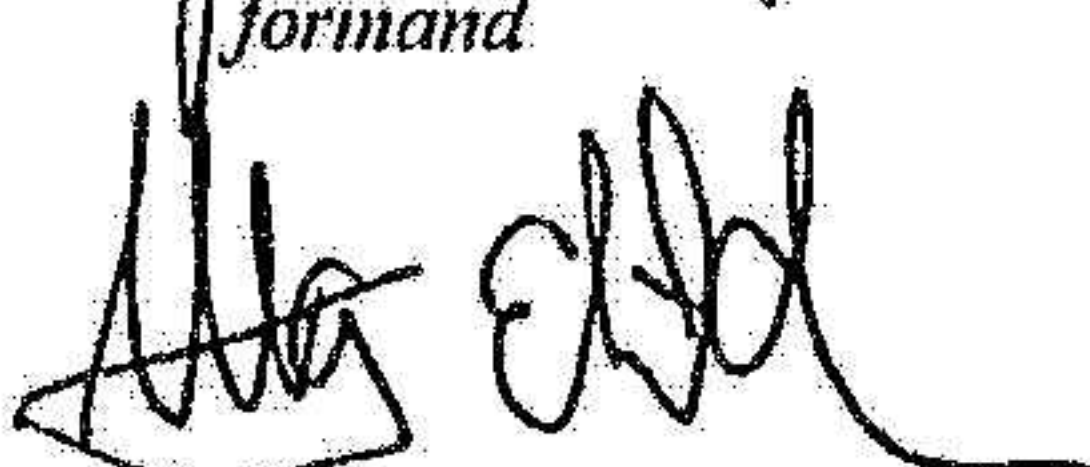

Allan Skov Eskildsen



Klaus Skov Eskildsen



Kenneth Skov Eskildsen

Til kapitalejerne i Givisco A/S

#### **Konklusion**

Vi har revideret koncernregnskabet og årsregnskabet for Givisco A/S for regnskabsåret 1. januar – 31. december 2022, der omfatter resultatopgørelse, balance, egenkapitalopgørelse og noter, herunder regnskabspraksis for såvel koncernen som selskabet samt pengestrømsopgørelse for koncernen. Koncernregnskabet og årsregnskabet udarbejdes efter årsregnskabsloven.

Det er vores opfattelse, at koncernregnskabet og årsregnskabet giver et retvisende billede af koncernens og selskabets aktiver, passiver og finansielle stilling pr. 31. december 2022 samt af resultatet af koncernens og selskabets aktiviteter og koncernens pengestrømme for regnskabsåret 1. januar – 31. december 2022 i overensstemmelse med årsregnskabsloven.

#### **Grundlag for konklusion**

Vi har udført vores revision i overensstemmelse med internationale standarder om revision og de yderligere krav, der er gældende i Danmark. Vores ansvar ifølge disse standarder og krav er nærmere beskrevet i revisionspåtegningens afsnit "Revisors ansvar for revisionen af koncernregnskabet og årsregnskabet". Det er vores opfattelse, at det opnåede revisionsbevis er tilstrækkeligt og egnet som grundlag for vores konklusion.

#### **Uafhængighed**

Vi er uafhængige af virksomheden i overensstemmelse med International Ethics Standards Board for Accountants' internationale retningslinjer for revisors etiske adfærd (IESBA Code) og de yderligere etiske krav, der er gældende i Danmark, ligesom vi har opfyldt vores øvrige etiske forpligtelser i henhold til disse krav og IESBA Code.

#### **Ledelsens ansvar for koncernregnskabet og årsregnskabet**

Ledelsen har ansvaret for udarbejdelsen af et koncernregnskab og et årsregnskab, der giver et retvisende billede i overensstemmelse med årsregnskabsloven. Ledelsen har endvidere ansvaret for den interne kontrol, som ledelsen anser for nødvendig for at udarbejde et koncernregnskab og et årsregnskab uden væsentlig fejlinformation, uanset om denne skyldes besvigelser eller fejl.

Ved udarbejdelsen af koncernregnskabet og årsregnskabet er ledelsen ansvarlig for at vurdere koncernens og selskabets evne til at fortsætte driften; at oplyse om forhold vedrørende fortsat drift, hvor dette er relevant; samt at udarbejde koncernregnskabet og årsregnskabet på grundlag af regnskabsprincippet om fortsat drift, medmindre ledelsen enten har til hensigt at likvidere koncernen eller selskabet, indstille driften eller ikke har andet realistisk alternativ end at gøre dette.

#### **Revisors ansvar for revisionen af koncernregnskabet og årsregnskabet**

Vores mål er at opnå høj grad af sikkerhed for, om koncernregnskabet og årsregnskabet som helhed er uden væsentlig fejlinformation, uanset om denne skyldes besvigelser eller fejl, og at afgive en revisionspåtegning med en konklusion. Høj grad af sikkerhed er et højt niveau af sikkerhed, men er ikke en garanti for, at en revision, der udføres i overensstemmelse med internationale standarder om revision og de yderligere krav, der er gældende i Danmark, altid vil afdække væsentlig fejlinformation, når sådan findes. Fejlinformationer kan opstå som følge af besvigelser eller fejl og kan betragtes som væsentlige, hvis det med rimelighed kan forventes, at de enkeltvis eller samlet har indflydelse på de økonomiske beslutninger, som regnskabsbrugere træffer på grundlag af koncernregnskabet og årsregnskabet.

Som led i en revision, der udføres i overensstemmelse med internationale standarder om revision og de yderligere krav, der er gældende i Danmark, foretager vi faglige vurderinger og opretholder professionel skepsis under revisionen. Herudover:

- Identificerer og vurderer vi risikoen for væsentlig fejlinformation i koncernregnskabet og årsregnskabet, uanset om denne skyldes besvigelser eller fejl, udformer og udfører revisionshandlinger som reaktion på disse risici samt opnår revisionsbevis, der er tilstrækkeligt og egnet til at danne grundlag for vores konklusion. Risikoen for ikke at opdage væsentlig fejlinformation forårsaget af besvigelser er højere end ved væsentlig fejlinformation forårsaget af fejl, idet besvigelser kan omfatte sammensværgelser, dokumentfalsk, bevidste udeladelser, vildledning eller tilsidesættelse af intern kontrol.

## DEN UAFHÆNGIGE REVISORS REVISIONSPÅTEGNING

- Opnår vi forståelse af den interne kontrol med relevans for revisionen for at kunne udforme revisionshandlinger, der er passende efter omstændighederne, men ikke for at kunne udtrykke en konklusion om effektiviteten af koncernens og selskabets interne kontrol.
- Tager vi stilling til, om den regnskabspraksis, som er anvendt af ledelsen, er passende, samt om de regnskabsmæssige skøn og tilknyttede oplysninger, som ledelsen har udarbejdet, er rimelige.
- Konkluderer vi, om ledelsens udarbejdelse af koncernregnskabet og årsregnskabet på grundlag af regnskabsprincippet om fortsat drift er passende, samt om der på grundlag af det opnåede revisionsbevis er væsentlig usikkerhed forbundet med begivenheder eller forhold, der kan skabe betydelig tvivl om koncernens og selskabets evne til at fortsætte driften. Hvis vi konkluderer, at der er en væsentlig usikkerhed, skal vi i vores revisionspåtegning gøre opmærksom på oplysninger herom i koncernregnskabet og årsregnskabet eller, hvis sådanne oplysninger ikke er tilstrækkelige, modificere vores konklusion. Vores konklusion er baseret på det revisionsbevis, der er opnået frem til datoen for vores revisionspåtegning. Fremtidige begivenheder eller forhold kan dog medføre, at koncernen og selskabet ikke længere kan fortsætte driften.
- Tager vi stilling til den samlede præsentation, struktur og indhold af koncernregnskabet og årsregnskabet, herunder noteoplysningerne, samt om koncernregnskabet og årsregnskabet afspejler de underliggende transaktioner og begivenheder på en sådan måde, at der gives et retvisende billede heraf.
- Opnår vi tilstrækkeligt og egnet revisionsbevis for de finansielle oplysninger for virksomhederne eller forretningsaktiviteterne i koncernen til brug for at udtrykke en konklusion om koncernregnskabet. Vi er ansvarlige for at lede, føre tilsyn med og udføre koncernrevisionen. Vi er eneansvarlige for vores revisionskonklusion.

Vi kommunikerer med den øverste ledelse om bl.a. det planlagte omfang og den tidsmæssige placering af revisionen samt betydelige revisionsmæssige observationer, herunder eventuelle betydelige mangler i intern kontrol, som vi identificerer under revisionen.

### Udtalelse om ledelsesberetningen

Ledelsen er ansvarlig for ledelsesberetningen.

Vores konklusion om koncernregnskabet og årsregnskabet omfatter ikke ledelsesberetningen, og vi udtrykker ingen form for konklusion med sikkerhed om ledelsesberetningen.

I tilknytning til vores revision af koncernregnskabet og årsregnskabet er det vores ansvar at læse ledelsesberetningen og i den forbindelse overveje, om ledelsesberetningen er væsentligt inkonsistent med koncernregnskabet eller årsregnskabet eller vores viden opnået ved revisionen eller på anden måde synes at indeholde væsentlig fejlinformation.

Vores ansvar er derudover at overveje, om ledelsesberetningen indeholder krævede oplysninger i henhold til årsregnskabsloven.

Baseret på det udførte arbejde er det vores opfattelse, at ledelsesberetningen er i overensstemmelse med koncernregnskabet og årsregnskabet og er udarbejdet i overensstemmelse med årsregnskabslovens krav. Vi har ikke fundet væsentlig fejlinformation i ledelsesberetningen.

Aarhus, den 31. maj 2023

ET GODKENDT REVISIONSPARTNERSELSKAB

CMR-nr. 30 70 07 28

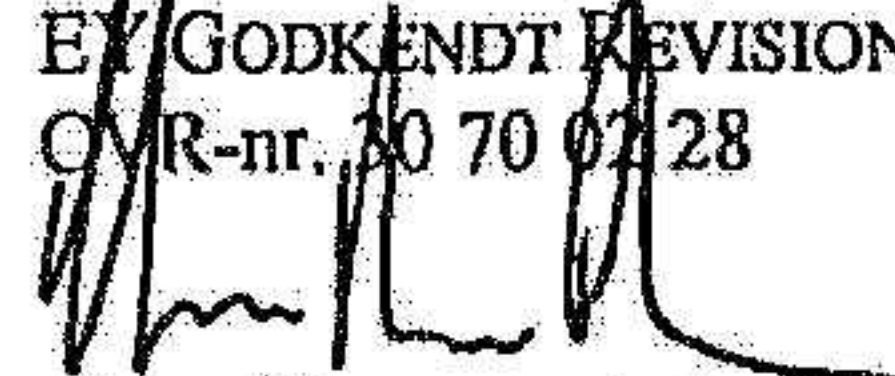
  
Claus Hammer-Pedersen  
statsaut. revisor  
mne21334

  
Michael Dahl Christiansen  
statsaut. Revisor  
mne34515

## LEDELSESBERETNING

---

### Selskabsoplysninger

Givesco A/S  
Lysholt Alle 3  
7100 Vejle

CVR-nr.: 89 38 17 11

Hjemsted: Vejle

### Bestyrelse

J. Ankær Thomsen, formand  
Erling Eskildsen  
Niels Petersen  
Allan Skov Eskildsen  
Klaus Skov Eskildsen  
Kenneth Skov Eskildsen

### Direktion

Kenneth Skov Eskildsen

### Revision

EY Godkendt Revisionspartnerselskab, Aarhus

### Generalforsamling

Ordinær generalforsamling afholdes d. 31. maj 2023.

2023062924724

Moderselskab:

Datterselskaber:

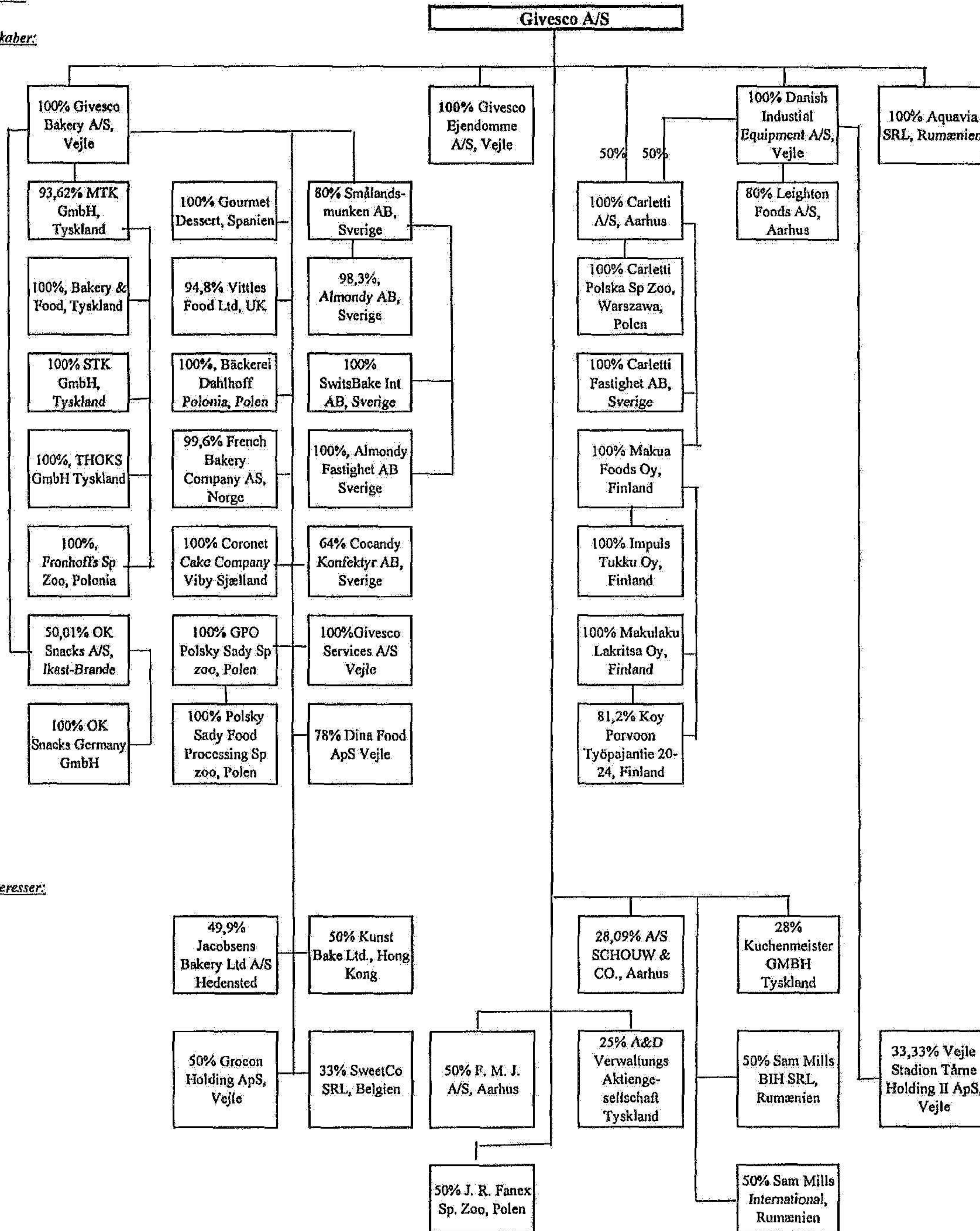

Overstigten indeholder ikke hvilende selskaber

2023062924725

## LEDELSESBERETNING

### HØVED- OG NØGLETAL FOR KONCERNEN

Hovedtal (tkr)	2022	2021	2020*)	2019*)	2018*)
Nettoomsætning	3.464.305	2.992.276	2.828.923	2.741.109	2.686.713
Resultat af primær drift	-30.584	134.132	15.054	-44.504	-49.452
Resultat af kapitalandele	303.864	335.330	307.399	107.069	114.220
Resultat af finansielle poster	-23.293	-150.735	-28.813	-17.907	-29.253
Årets resultat	239.063	276.756	287.686	39.195	45.207
Investering i materielle anlægsaktiver	149.935	125.097	157.505	172.171	184.491
Balancesum	5.972.932	5.748.424	5.518.123	5.524.112	5.246.902
Egenkapital	3.638.248	3.608.907	3.349.365	3.219.194	3.136.993

Nøgletal (%)	2022	2021	2020	2019	2018
Overskudsgrad	-0,9	4,5	0,5	-1,6	-1,8
Afkastningsgrad	-1,4	6,2	0,7	-2,1	-2,3
Egenkapitalforrentning	6,6	8,0	8,8	1,2	1,4
Egenkapitalandel (soliditetsgrad)	60,9	62,8	60,7	58,3	59,8
Gennemsnitligt antal ansatte	1.777	1.854	1.857	1.683	1.628

\*) Hoved- og nøgletal for perioden 2018 - 2020 er ikke tilpasset den ændrede regnskabspraksis

De i hoved- og nøgletalsoversigten anførte nøgletal er beregnet således:

Overskudsgrad	$\frac{\text{Resultat af primær drift} \times 100}{\text{Nettoomsætning}}$
Afkastningsgrad	$\frac{\text{Resultat af primær drift} \times 100}{\text{Gennemsnitlige operative aktiver}}$
Operative aktiver	Operative aktiver er aktiver i alt fratrukket likvide beholdninger, andre rentebærende aktiver (inkl. aktier) samt kapitalandele i kapitalinteresser
Egenkapitalandel	$\frac{\text{Egenkapital, ultimo} \times 100}{\text{Balancesum, ultimo}}$
Egenkapitalforrentning	$\frac{\text{Årets resultat} \times 100}{\text{Gennemsnitlig egenkapital}}$

## LEDELSESBERETNING

---

### Formål og aktivitet

Koncernens formål er produktion, salg og distribution af levnedsmidler samt at besidde aktier og anpartar i relaterede - og værdiskabende selskaber.

Produktionsfaciliteterne er primært beliggende i de nordiske lande, Tyskland og Polen, mens der anvendes underleveradører fra - ligesom der eksporteres til - en række øvrige lande. Koncernen ønsker at udvikle sin kerneforretning og møde sine strategiske udfordringer på en økonomisk og samfundsmæssig forsvarlig måde. Det betyder, at man vil leve op til lovgivningen i de lande og lokalsamfund, hvor man opererer. Produktionsfaciliteterne vil også fremover have fokus på miljøpåvirkninger, ligesom man vil fortsætte samarbejdet med underleveradører om både miljømæssige og arbejdsmiljømæssige forhold.

### Årets resultat og kapitalforhold

Årets resultat blev et overskud på 233 mio. kr, hvilket ikke anses for tilfredsstillende, idet enkelte af koncernens selskaber ikke viser tilfredsstillende resultat. Der er således realiseret et lavere resultat end det forventede på 300 - 350 mio. kr. Alle virksomheder har været hårdt ramt af ekstreme prisstigninger på råvarer, materialer, logistik og energi, som det ikke har været muligt at få kompenseret fuldt ud.

Dattervirksomheden MTK GmbH er i høj grad påvirket af ovenstående. Desuden indgår der nedlukningsomkostninger vedr. lukning af en fabrik og flytning af produktion, der er iværksat ultimo året. Der forventes positiv effekt heraf i 2023 og en væsentlig forbedring af resultatet.

Også dattervirksomheden Coronet Cake Company A/S realiserer fortsat meget utilfredsstillende resultater, og forskellige tiltag er igangsat med henblik på at vende udviklingen.

Vandvirksomheden Aquavia SRL realiserer også et negativt resultat. Man har bl.a. løbende gennemført væsentlige prisstigninger, optimeret produktionen samt tilpasset organisationen, som - ultimo året - i alt væsentlighed modsvarer omkostningsstigninger.

Den indregnede gevinst ved salg af kapitalandele på 23.507 tkr. vedrører selskabets aktiviteter i Belgien, hvor kapitalinteressen Dessert Factory er indskudt i et nyt etableret holdingselskab Sweet Co. SRL, hvor koncernens ejerandel udgør 33%. Dette selskab belastes af store goodwillafskrivninger, der stor set modsvarer denne positive gevinst.

Ultimo året blev der indgået forlig omkring forsikringssummen i forhold til den brænd, der primo 2021 ødelagde dattervirksomheden GPO Polskie Sady's fabrik i Polen. Den største del af forsikringssummen blev indregnet i resultatet for 2021, men forliget påvirker også årets resultat i positiv retning med 33 mkr.

Egenkapitalen pr. 31. december 2022 er herefter 3.533 mio. kr.

### Den forventede udvikling

Den globale situation påvirker stadig råvarepriser, energipriser og øvrige indirekte omkostninger, som for nogle råvarer stadig er på et historisk højt niveau. Ledelsen har stor fokus på iværksættelse af nødvendige tiltag for opretholdelse af lønsom produktion og leveringssikkerhed iht. indgående kontrakter.

Samlet set forventes på basis af ovenstående en omsætning på ca. 4.000 mio. kr og et resultat før skat på 350-400 mio. kr.

### Begivenheder efter balancedagen

Der er ikke efter regnskabsårets udløb indtruffet væsentlige begivenheder af betydning for vurderingen af selskabets økonomiske stilling.

### Risici

Koncernens væsentlige driftsrisiko knytter sig til evnen til at fastholde positionen indenfor de produktområder og på de markeder, hvor produkterne afsættes.

Koncernen er via drift og finansiering eksponeret over for ændringer i valutakurserne på EUR, SEK og PLN. Hvad renten angår er risici primært relateret til EUR og DKK.

Det er selskabets politik ikke at foretage aktiv spekulation i finansielle risici.

### Samfundsansvar

#### *Forretningsmodel*

Datterselskaberne engagerer sig i produktion af konfektur, bagværk og slik, mens moderselskabet Givisco A/S' forretningsaktiviteter udelukkende er relateret til ejerandele i og ejerskab af datterselskaber.

Produktionsfaciliteterne er primært beliggende i de nordiske lande, Tyskland og Polen, mens der anvendes underleveradører fra - ligesom der eksporteres til - en række øvrige lande. Koncernen ønsker at udvikle sin kerneforretning og møde sine strategiske udfordringer på en økonomisk og samfundsmæssig forsvarlig måde. Det betyder, at man vil leve op til lovgivningen i de lande og lokalsamfund, hvor man opererer. Produktionsfaciliteterne vil også fremover have fokus på miljøpåvirkninger, ligesom man vil fortsætte samarbejdet med underleveradører om både miljømæssige og arbejdsmiljømæssige forhold.

Da Givisco A/S er et holdingselskab med forretningsaktiviteter udelukkende bestående af ejerandele i og ejerskab af datterselskaber, er det blevet vurderet, at Givisco A/S' samfundspåvirkning er minimal. Derfor har Givisco A/S ikke udarbejdet formelle politikker for samfundsansvar, herunder menneskerettigheder, miljø- og klimaforhold, sociale forhold og medarbejderforhold samt antikorrupsion, jævnfør §99a i Årsregnskabsloven.

Koncernens væsentligste selskaber rapporterer om samfundsansvar i lokale regnskaber m.v. i det omfang at de er rapporteringspligtige i forhold til lokale rapporteringskrav i de lande, hvor de opererer. Det er ledelsens vurdering at de væsentligste selskaber i forhold til denne rapportering er Carletti A/S (Danmark) og Almondy AB (Sverige). I det følgende fremgår de væsentligste forhold fra disse selskabers rapportering.

#### *Sociale forhold og medarbejderforhold*

**Carletti A/S:** Selskabet lægger vægt på at skabe gode arbejdsforhold og et sundt arbejdsmiljø for selskabets medarbejdere. Carletti' væsentligste risici på området for sociale forhold og medarbejderforhold vurderes at relatere sig til sikkerhed i produktionen og sundhed på arbejdspladsen generelt. For at minimere disse risici opererer selskabet med sikkerhedsudvalg og APV og følger nøje antallet af arbejdsulykker på Fabrikkerne. I 2022 blev der registreret 7 arbejdsulykker med fravær blandt selskabets medarbejdere. Det er klart målet at reducere antallet af arbejdsulykker i 2023.

I 2022 har Carletti A/S fortsat fokus på medarbejderne, hvor selskabet fortsat har tilbudt sundhedsforsikringer og frugtordninger. Endvidere har Selskabet fortsat samarbejdet med kommunen om at antage medarbejdere i arbejdsprøvning, ligesom selskabet beskæftiger medarbejdere med løntilskud fra kommunen. Selskabet tilbyder i samarbejde med en lokal teknisk skole, at ufaglærte medarbejdere kan gennemføre en uddannelse til industrioperatør. Både lærlinge og praktikanter er ansat i selskabet. Endelig har selskabet indledt et "skole/virksomhedssamarbejde" med en lokal folkeskole. I 2017 indledtes et samarbejde med Danske Hospitalsklovne, som Carletti A/S støtter økonomisk. For 2022 udbetalte selskabet 143.000 kr. til Danske Hospitalsklovne.

**Almondy AB:** Alle der arbejder hos Almondy behandles med respekt, og det er beskrevet i virksomhedens ligestillingspolitik. Hos Almondy arbejder mange forskellige nationaliteter sammen, som alle bidrager med deres viden og erfaring. Almondy har en sundheds- og sikkerhedspolitik og et velfungerende systematisk arbejdsmiljø for at opnå bæredygtig og attraktiv arbejdsplads. Årsag til fravær følges op, og eventuelle arbejdsulykker registreres og behandles hurtigt. I 2022 havde virksomheden 23 anmeldte arbejdsulykker, hvor ingen blev klassificeret som alvorlige. Målet er at der ikke sker arbejdsulykker på Almondy.

#### *Menneskerettigheder*

**Carletti A/S:** Selskabet anerkender sit sociale ansvar ikke alene i relation til egne medarbejdere, men også i relation til leverandørers medarbejdere. Carletti støtter op om og respekterer de internationalt anerkendte menneskerettigheder som formuleret i FN's Menneskerettighedserklæring samt den internationale arbejdsorganisations (ILO) kernekonventioner. De væsentligste risici for krænkelse af menneskerettigheder findes i Carletti' leverandørkæde. For at minimere disse risici fortsatte Carletti i 2022 sin praksis med at anmode råvare- og emballageleverandører om at underskrive selskabets Code of Conduct. Denne Code of Conduct indeholder grundlæggende krav og forventninger til leverandører i relation til menneskerettigheder og arbejdstagerrettigheder. I 2022 underskrev alle nye og væsentlige råvare- og emballageleverandører selskabets Code of Conduct.

## LEDELSESBERETNING

Virksomheden indkøber chokolade og vekaos fra Barry Callebaut, Belgien, som hvert år anvender betydelige ressourcer i at forbedre forholdene for mennesker, som dyrker kakaobønner i Vestafrika. Også Barry Callebaut har underskrevet selskabets Code of Conduct. Når selskabet indkøber chokolade fra Barry Callebaut er der i prisen indregnet den nyligt indførte "Living Income Differential" på USD 400/ton kakaobønner, som medvirker til at kakaodyrkerne i Vestafrika får bedre priser for deres varer. Carletti A/S er fortsat medlem af World Cocoa Foundation, hvis formål bl.a. er at arbejde for at forbedre arbejdsvilkårene for arbejdere i kakaoplantager i den tredje verden. Endvidere producerer Carletti A/S en række produkter, under anvendelse af Fairtrade og særligt Rainforrest alliance certificerede chokolader, der træder i stedet for den tidligere anvendte UTZ-certificering. Dette er bl.a. med til at sikre ordentlige forhold for medarbejdere i leverandørkæden.

I de kommende år vil Carletti skærpe håndteringen af eventuelle overtrædelser af retningslinjerne beskrevet i Code of Conduct.

**Almond AB:** Alle leverandører til Almond får adgang til virksomhedens code of conduct. Der foretages en årlig opfølgning med hensyn til leverandørernes pålidelighed. Alle væsentlige leverandører har under 2022 signeret den opdaterede Code of Conduct, som indeholder regler omkring børnearbejde, korruption, bæredygtighed m.v. I løbet af 2023 introduceres den opdaterede Code of Conduct for øvrige leverandører. Der blev ikke påvist afvigelser i 2022.

### *Miljø- og klimaforhold*

**Carletti A/S:** Det er Carletti's mål at begrænse negativ indvirkning på miljø og klima mest muligt. Carletti har vurderet, at de væsentligste risici for negativ påvirkning af miljøet er relateret til madspild, spildevand, lugt og støj. Carletti A/S indgår derfor i en aktiv indsats for at reducere madspild og var i 2018 medinitiativtager til "Danmark mod madspild". Som følge heraf har Carletti A/S forpligtet sig til at arbejde for at halvere sit madspild hen imod 2030 og at offentliggøre tal for selskabets madspild hvert år. I 2022 blev Carletti A/S' madspild opgjort til 413 tons, hvilket var 5,3% lavere end året før.

Selskabet er derudover medlem af RSPO, og selskabets produkter indeholder udelukkende RSPO certificeret palmeolie. Både medlemskab af RSPO og en reduktion af selskabets madspild vil medvirke til at reducere klimabelastningen fra selskabets produktion.

Endvidere har selskabet opnået licens til at anvende FSC-certificeret pap i sine primæreballager. Dertil kommer, at selskabet har påbegyndt et ikke ukompliceret arbejde med at afdække, hvorledes selskabet kan reducere brugen af plastemballage, alternativt overgå til plasttyper, som er genanvendelige. Dette arbejde er i høj grad afhængigt dels af tæt samarbejde med leverandører, og dels af politisk klarhed over, hvilke plasttyper som kan genbruges, herunder ikke mindst enighed om affaldssortering og genanvendelse på tværs af landets kommuner. I løbet af 2020 vedtog selskabet en ny Klima- & Miljøpolitik, som kan findes på <https://carletti.dk/baeredygtighed/>. For så vidt angår emballager af plastik, er det selskabets hensigt at arbejde henimod at anvende de plasttyper, som anbefales i Plastindustriens Designguide.

For så vidt angår klima, har Carletti vurderet, at de væsentlige risici for negativ påvirkning er relateret til energiforbrug i produktionen. For at reducere energiforbrug og dermed CO<sub>2</sub>-udledningen, vurderes selskabets investeringer i maskiner og bygninger nøje ud fra et sigte om at reducere energiforbruget mest muligt. Selskabet har også i 2022 investeret større beløb i at udskifte en række køleanlæg til anlæg med mindre energiforbrug og mere miljøvenlige kølemidler. I årene fremover vil der blive investeret yderligere heri.

Carletti har endvidere indgået aftale om levering af vindkraft fra danske vindmøller, hvorved vi yderligere bidrager til reduktionen af CO<sub>2</sub> og støtter Danmarks omlægning til grøn energi. Det undersøges hvorledes vi evt. kan udskifte vores forbrug af konventionel gas med biogas.

I løbet af 2023 vil selskabet tilslutte sig principperne inden for Science Based Target Initiative og dermed forstærke bestræbelserne på at reducere CO<sub>2</sub> udledningen.

**Almond AB:** Siden 2002 har Almond dokumenteret sine varestrømme såsom elektricitet, vand, materialer og siden 2014 er Almonds miljøpåvirkning årligt blevet registreret i et miljøregister. Disse kendsgerninger danner grundlag for arbejdet med at reducere Almonds miljøpåvirkning på forskellige områder, herunder indførelse af fossilfri industri. Almond har kun brugt biogas siden 2018 og fra januar 2020 grøn elektricitet. Afhængigt af hvordan du definerer en fossilfri industri, har virksomheden allerede nået sit mål i denne henseende. Almond fortsætter med at arbejde på andre dele af aktiviteter, der genererer drivhusgasser. Målet er blandt andet, at alle firmabiler skal være miljøklassificerede og ladestander er etableret. Brugen af plast (handsker, affaldsposer osv.) gennemgås i hele virksomheden. Vedrørende madspild er det målet at halvere dette inden 2030. Almonds produkter fryses, hvilket automatisk reducerer spild på forbrugerniveau.

AI kompost registreres og følges op som KPI. Almond har også en KPI, hvor det daglige resultat på antallet af kilo

## LEDELSESBERETNING

kage produceret i forhold til faktiske brugte kilo råvarer måles. Al kompost går til dyrefoder. Alt vand fra bageriet (f.eks. rengøring) går gennem vores interne rensningsanlæg, og separeret fedt bliver til biogas og varme.

### *Anti-korruption*

**Carletti A/S:** Selskabet tolererer ingen former for korruption eller bestikkelse. Da Carletti A/S arbejder på tværs af landegrænser og kulturer, er der risiko for, at vores medarbejdere vil blive udsat for situationer med korruption, bestikkelse eller spørgsmål om smøremiddel. I 2022 fortsatte Carletti A/S sin praksis med, at alle nye medarbejdere ved ansættelsen bliver introduceret til virksomhedens forretningsetik. Dette vil Carletti A/S fortsætte med i de kommende år. Der er i 2022 ikke blevet rapporteret tilfælde af brud med forretningsetisk adfærd og korruptionstilfælde.

**Almond AB:** Almondys antibestikkelses- og korruptionspolitik indeholder klare regler om de regler, der gælder f.eks. repræsentation. I løbet af 2022 er disse blevet gennemgået med relevante medarbejdere, fx salg og marketing. Ligeledes er selskabets politik gennemgået med samtlige medarbejdere i forbindelse med selskabets årlige uddannelsesdag.

### **Kønsfordeling i øverste og øvrige ledelsesniveauer.**

Det er koncernens mål, at bestyrelsen sammensættes således, at den effektivt er i stand til at varetage sine opgaver af såvel strategisk, ledelsesmæssig som kontrolmæssig art. Koncernen vil søge at udpege kandidater med de for koncernen bedste profiler og kvalifikationer, da dette vurderes bedst for koncernen som helhed. I denne sammenhæng overvejes køn i forbindelse med udpegning af kandidater til bestyrelsen, dog under behørig hensyntagen til koncernens øvrige rekrutteringskriterier, herunder krav til professionelle kvalifikationer, brancheerfaring, mangfoldighed, uddannelsesmæssig baggrund mv.

Koncernens rapporteringspligtige selskaber jf. §99b er:

- \* Givisco A/S's bestyrelse består pr. 31. december 2022 af 6 mænd og 0 kvinder.
- \* Carletti A/S's generalforsamlingsvalgte medlemmer af bestyrelsen består pr. 31. december 2022 af 4 mænd og 0 kvinder.

For både Givisco A/S og Carletti A/S er der opstillet et måltal om, at der ved udgangen 2023 indvælges minimum 1 kvinde i begge bestyrelser. Der er alene tale om en målsætning og ikke en fast og ufravigelig kvote, idet det først og fremmest er afgørende at koncernens bestyrelsesmedlemmer har de fornødne kompetencer. Der har ikke været ændringer i bestyrelsen i Givisco A/S eller Carletti A/S.

Bestyrelsen i Givisco A/S har endvidere vedtaget en politik om at øge andelen af kvinder på ledelsesniveauerne i koncernen generelt. Eftersom Givisco A/S alene har én medarbejder er selskabet i praksis ikke omfattet af politikken. Carletti A/S er omfattet af politikken og skal derfor gøre en målrettet indsats for at sikre den bedst mulige repræsentation af kvinder blandt kandidaterne ved besættelse af lederstillinger. Det tilstræbes at der som minimum er én af hvert køn blandt de sidste tre kandidater i rekrutteringsprocessen. Politikken er formelt gældende for det danske datterselskab Carletti A/S, men grundlæggende ønskes den samme holdning afspejlet i koncernens øvrige virksomheder. Andelen af det underrepræsenterede køn i lederstillinger Carletti er ændret i forhold til sidste regnskabsår. Det vil sige at Carletti kønsfordeling i øvrige ledelsesniveauer pr. 31/12 2022 udgør 13 kvinder og 33 mænd.

### **Dataetik**

Givisco A/S vurderer jf. §99d, at det for virksomheden og koncernen ikke er relevant at udarbejde en politik for dataetik. Virksomheden lægger i den forbindelse vægt på, at der alene i begrænset omfang indsamles og behandles data, og at der ikke anvendes nye teknologier som led i koncernens hovedaktivitet, og man ikke selv eller via eksterne leverandører foretager specifikke dataanalyser, evalueringer eller segmenteringer.

### **Ejerforhold**

Selskabets aktiekapital ejes fuldt ud af Jens Eskildsen og hustru Mary Antonie Eskildsens Mindefond, 7323 Give.

### **Koncernforhold**

Selskabets årsregnskab indgår i koncernregnskabet for Jens Eskildsen og hustru Mary Antonie Eskildsens Mindefond.

**RESULTATOPGØRELSE FOR ÅRET 1. JANUAR TIL 31. DECEMBER 2022 - KONCERNEN**

		<u>2021</u>	
		<u>2021</u>	
<i>Alle beløb i tkr.</i>			
Note			
2	<b>Nettoomsætning</b>	3.464.305	2.992.276
5	Produktionsomkostninger	<u>-2.890.047</u>	<u>-2.508.943</u>
	<b>Bruttoresultat</b>	574.258	483.333
5	Salgs- og distributionsomkostninger	-386.312	-276.773
5	Administrationsomkostninger	-252.386	-237.056
	Andre driftsindtægter	40.496	255.118
5	Andre driftsomkostninger	<u>-6.640</u>	<u>-90.490</u>
	<b>Resultat af primær drift</b>	-30.584	134.132
7	Resultat af kapitalandele i kapitalinteresser	303.864	325.705
	Gevinst ved salg af finansielle anlægsaktiver	23.507	5.926
	Finansielle indtægter	43.555	33.194
9	Finansielle omkostninger	<u>-66.848</u>	<u>-183.929</u>
	<b>Resultat før skat</b>	273.494	315.028
10	Skat af årets resultat	<u>-32.253</u>	<u>-38.272</u>
	<b>Årets resultat</b>	<u>241.241</u>	<u>276.756</u>
Kønsresultat fordeler sig således:			
	Aktionærer i Givesco A/S	233.015	244.669
	Minoritetsinteresser	<u>8.226</u>	<u>32.087</u>
	<b>Årets resultat</b>	<u>241.241</u>	<u>276.756</u>

2023062924731

KONCERN BALANCE PR. 31. DECEMBER 2022

		31-12-2021	
		<i>Alle beløb i tkr.</i>	
Note			
	<b>AKTIVER</b>		
	<b>Anlægsaktiver</b>		
11	<b>Immaterielle anlægsaktiver</b>		
	Software og licenser	5.645	5.811
	Patenter og varemærker	900	1.120
	Goodwill	80.003	97.807
	Andre immaterielle anlægsaktiver	34.093	43.660
		<u>120.641</u>	<u>148.398</u>
12,20	<b>Materielle anlægsaktiver</b>		
	Grunde og bygninger	571.498	554.468
	Produktionsanlæg og maskiner	333.260	348.703
	Driftsmateriel og inventar	43.524	48.420
	Materielle anlægsaktiver under opførelse	93.067	74.317
		<u>1.041.349</u>	<u>1.025.908</u>
	<b>Finansielle anlægsaktiver</b>		
7,20	Kapitalandele i kapitalinteresser	3.557.771	3.490.546
13	Lån vedr. leasingaktivitet	205	120
13	Lån til kapitalinteresser	50.358	12.776
13	Andre tilgodehavender	47.155	42.852
13	Andre finansielle aktiver	6.182	9.541
		<u>3.661.671</u>	<u>3.555.835</u>
	<b>Anlægsaktiver i alt</b>	<u>4.823.661</u>	<u>4.730.141</u>
	<b>Omsætningsaktiver</b>		
	<b>Varebeholdninger</b>		
	Råvarer og hjælpematerialer	236.994	187.227
	Fremstillede færdigvarer og handelsvarer	221.351	182.426
		<u>458.345</u>	<u>369.653</u>
	<b>Tilgodehavender</b>		
	Tilgodehavender fra salg af varer og tjenesteydelser	471.755	350.175
	Tilgodehavender hos kapitalinteresser	7.694	3.104
	Tilgodehavende selskabsskat	2.687	1.760
14	Skatteaktiv	25.336	33.107
	Andre tilgodehavender	68.929	179.638
	Periodeafgrænsningsposter	4.301	5.823
		<u>580.702</u>	<u>573.607</u>
	<b>Værdipapirer</b>	<u>3.065</u>	<u>2.570</u>
	<b>Likvide beholdninger</b>	<u>109.337</u>	<u>72.853</u>
	<b>Omsætningsaktiver i alt</b>	<u>1.151.449</u>	<u>1.018.683</u>
	<b>AKTIVER I ALT</b>	<u>5.975.110</u>	<u>5.748.824</u>

2023062924732

KONCERN BALANCE PR. 31. DECEMBER 2022

		<u>31-12-2021</u>	
<i>Alle beløb i tkr.</i>			
Note			
	<b>PASSIVER</b>		
	<b>Egenkapital</b>		
15	Selskabskapital	2.000	2.000
	Reserve for valutakurs reguleringer	-16.472	-5.367
	Reserve for sikringstransaktioner	327	-416
	Overført resultat	<u>3.547.570</u>	<u>3.507.273</u>
	<b>Aktionærer i Glivesco A/S' andel af egenkapital</b>	<u>3.533.425</u>	<u>3.503.490</u>
	<b>Minoritetsinteresser</b>	<u>107.001</u>	<u>105.417</u>
	<b>Egenkapital i alt</b>	<u>3.640.426</u>	<u>3.608.907</u>
16	<b>Hensatte forpligtelser</b>		
	Udskudt skat	42.837	61.964
	Andre hensættelser	<u>406</u>	<u>1.073</u>
		<u>43.243</u>	<u>63.037</u>
	<b>Gældsforpligtelser</b>		
17	<b>Langfristede gældsforpligtelser</b>		
	Prioritetsgæld	63.455	56.920
	Bankgæld	10.421	3.909
	Finansielle leasingforpligtelser	71.693	36.453
	Andre langfristede forpligtelser	<u>25.126</u>	<u>14.765</u>
		<u>170.695</u>	<u>112.047</u>
17	<b>Kortfristede gældsforpligtelser</b>		
	Kortfristet del af langfristede gældsforpligtelser	126.248	32.315
	Bankgæld	1.307.573	1.433.146
	Leverandører af varer og tjenesteydelser	309.206	251.304
	Gæld til tilknyttede virksomheder	9.303	9.200
	Gæld til kapitalinteresser	26.006	24.303
	Periodeafgrænsningsposter	5.191	1.256
	Selskabsskat	29.758	5.657
	Anden gæld	<u>307.461</u>	<u>207.652</u>
		<u>2.120.746</u>	<u>1.964.833</u>
	<b>Gældsforpligtelser i alt</b>	<u>2.291.441</u>	<u>2.076.880</u>
	<b>PASSIVER I ALT</b>	<u>5.975.110</u>	<u>5.748.824</u>

- 1 Regnskabspraksis
- 3 Personaleforhold
- 4 Særlige poster
- 18 Honorar til moderselskabets revisor
- 20 Sikkerhedsstillelser, pantsætninger og eventualforpligtelser
- 21 Finansielle kontrakter
- 22 Nærtstående parter

EGENKAPITALOPGØRELSE FOR 1. JANUAR TIL 31. DECEMBER 2022 - KONCERNEN

Alle beløb i tkr.

	Selskabs- kapital	Reserve for valutakurs- reguleringer	Reserve for sikringstrans- aktioner	Overført resultat	I alt	Minoritets- interesser	Egenkapital I alt
Saldo 1. januar 2021	2.000	-3.501	-1.221	3.272.046	3.269.324	80.041	3.349.365
Ændring af anvendt regnskabspraksis	0	0	0	-107.300	-107.300	0	-107.300
	2.000	-3.501	-1.221	3.164.746	3.162.024	80.041	3.242.065
Udloddet udbytte	0	0	0	0	0	-3.000	-3.000
Valutakursreguleringer m.v. i dattervirksomheder	0	-1.165	0	0	-1.165	-559	-1.724
Kursreguleringer og andre egenkapitalreguleringer i kapitalinteresser	0	-701	0	93.160	92.459	0	92.459
Køb og salg af minoritetsandele	0	0	0	4.338	4.338	-5.046	-708
Tilgang ved køb af virksomheder	0	0	0	0	0	1.894	1.894
Reg. af finansielle instrumenter til dagsværdi	0	0	805	0	805	0	805
Årets resultat	0	0	0	245.029	245.029	32.087	277.116
Saldo 1. januar 2022	2.000	-5.367	-416	3.507.273	3.503.490	105.417	3.608.907
Udloddet udbytte	0	0	0	0	0	-12.639	-12.639
Valutakursreguleringer m.v. i dattervirksomheder	0	-9.532	0	0	-9.532	-2.946	-12.478
Kursreguleringer og andre egenkapitalreguleringer i kapitalinteresser	0	-1.573	0	-95.987	-97.560	0	-97.560
Værdiregulering af put-option	0	0	0	-76.633	-76.633	0	-76.633
Køb og salg af minoritetsandele	0	0	0	-20.098	-20.098	8.943	-11.155
Reg. af finansielle instrumenter til dagsværdi	0	0	743	0	743	0	743
Årets resultat	0	0	0	233.015	233.015	8.226	241.241
Saldo 31. december 2022	2.000	-16.472	327	3.547.570	3.533.425	107.001	3.640.426

**PENGESTRØMSOPGØRELSE FOR 1. JANUAR TIL 31. DECEMBER 2022 - KONCERNEN**

Note	Alle beløb i tkr.	2021
<b>Årets resultat</b>	<b>241.241</b>	<b>286.381</b>
Reguleringer:		
Af- og nedskrivninger	139.467	237.815
Finansielle poster netto	23.293	150.735
Hensættelser	-667	-2.814
Skat af årets resultat	32.253	38.272
Resultat af kapitalandele	-303.864	-335.330
Gevinst ved salg af finansielle anlægsaktiver	-23.507	-5.926
Øvrige reguleringer	5.851	-50.347
<b>Pengestrøm fra primær drift før ændring i driftskapital</b>	<b>114.067</b>	<b>318.786</b>
Ændring i driftskapital:		
Varebeholdninger	-88.692	-4.111
Tilgodehavender fra salg	-121.580	-3.476
Tilgodehavender hos kapitalinteressere	-4.590	3.568
Andre tilgodehavender og periodeafgrænsningsposter	112.231	-95.995
Gæld til leverandører	57.902	19.378
Gæld til tilknyttede selskaber og kapitalinteressere	1.806	2.046
Anden gæld og periodeafgrænsningsposter	16.699	-95.184
Kursreguleringer og øvrige reguleringer m.v.	7.844	-18.380
<b>Pengestrøm fra primær drift</b>	<b>95.687</b>	<b>145.905</b>
Betalte finansielle poster netto	-22.890	-11.875
Betalt selskabsskat	-20.434	-22.234
<b>Pengestrøm fra driften</b>	<b>52.363</b>	<b>111.796</b>
Køb / Salg af virksomhedsandele netto	0	-19.591
Køb / Salg af immaterielle anlægsaktiver netto	-2.799	23.531
Køb / Salg af materielle anlægsaktiver netto	-143.920	-85.574
Køb / Salg af kapitalinteressere netto	-24.151	192
Køb / Salg af finansielle værdipapirer netto	3.344	8.970
Modtaget udbytte	151.958	137.585
Lån til kapitalinteressere	-15.924	-106.882
Øvrige lån m.v.	1.244	-209
<b>Pengestrøm fra investeringer</b>	<b>-30.248</b>	<b>-41.978</b>
Stigning/fald i langfristet gæld	152.581	-103.683
Stigning/fald i kort fristet gæld	-125.573	56.171
Udlodning til minoritetsinteressere	-12.639	-3.000
Køb/salg af minoritetsandele	0	-708
Øvrige lån m.v.	0	0
<b>Pengestrøm fra finansiering</b>	<b>14.369</b>	<b>-51.220</b>
<b>Årets pengestrøm</b>	<b>36.484</b>	<b>18.598</b>
Likvide beholdninger, primo	72.853	48.808
Tilgang ved køb af virksomhedsandele	0	5.447
<b>Likvide beholdninger, ultimo</b>	<b>109.337</b>	<b>72.853</b>

Pengestrømsopgørelsen kan ikke direkte udledes af koncernregnskabet.  
Udviklingen i balanceposterne korrigeres for tilkøb og salg af virksomhedsandele.

**RESULTATOPGØRELSE FOR ÅRET 1. JANUAR TIL 31. DEC. 2022 - MODERSELSKABET**

<i>Alle beløb i tkr.</i>		<u>2021</u>	
Note			
6	Resultat af kapitalandele i dattervirksomheder	-105.352	-97.992
7	Resultat af kapitalandele i kapitalinteresser	334.143	326.218
	Gevinst ved salg af finansielle anlægsaktiver	0	1.839
5	Administrationsomkostninger	-15.754	-5.533
	Andre driftsindtægter	3.270	280
	<b>Resultat før finansielle poster m.v.</b>	<b>216.307</b>	<b>224.812</b>
8	Finansielle indtægter	20.246	26.441
9	Finansielle omkostninger	-5.970	-9.823
	<b>Resultat før skat</b>	<b>230.583</b>	<b>241.430</b>
10	Skat af årets resultat	2.432	3.599
	<b>Årets resultat</b>	<b>233.015</b>	<b>245.029</b>
	Forslag til resultatdisponering		
	Overført til reserve for nettoopskrivning efter indre værdis metode	228.791	228.226
	Overført resultat	4.224	16.803
		<b>233.015</b>	<b>245.029</b>

**MODERSELSKABETS BALANCE PR. 31. DECEMBER 2022**

		31-12-2021	
		<u>31-12-2021</u>	
<i>Alle beløb i tkr.</i>			
Note			
	<b>AKTIVER</b>		
	<b>Anlægsaktiver</b>		
12	<b>Materielle anlægsaktiver</b>		
	Driftsmateriel og inventar	370	711
	<b>Finansielle anlægsaktiver</b>		
6,20	Kapitalandele i dattervirksomheder	274.094	429.968
7,20	Kapitalandele i kapitalinteresser	3.485.329	3.387.795
13	Lån vedr. leasingaktivitet iøvrigt	205	120
13	Andre tilgodehavender	39.448	37.736
13	Andre kapitalandele	5.000	5.000
		<u>3.804.076</u>	<u>3.860.619</u>
	<b>Anlægsaktiver i alt</b>	<u>3.804.446</u>	<u>3.861.330</u>
	<b>Omsætningsaktiver</b>		
	<b>Tilgodehavender</b>		
	Tilgodehavender hos dattervirksomheder	63.642	89.409
	Tilgodehavender hos kapitalinteresser	10	0
14	Skatteaktiv	19.879	17.701
	Tilgodehavende selskabsskat	156	0
	Andre tilgodehavender	12.977	10.594
	Periodeafgrænsningsposter	78	0
		<u>96.742</u>	<u>117.704</u>
	<b>Likvide beholdninger</b>	<u>0</u>	<u>1</u>
	<b>Omsætningsaktiver i alt</b>	<u>96.742</u>	<u>117.705</u>
	<b>AKTIVER I ALT</b>	<u><u>3.901.188</u></u>	<u><u>3.979.035</u></u>

2023062924737

**MODERSELSKABETS BALANCE PR. 31. DECEMBER 2022**

		<u>31-12-2021</u>	
	<i>Alle beløb i tkr.</i>		
Note			
	<b>PASSIVER</b>		
	<b>Egenkapital</b>		
15	Selskabskapital	2.000	2.000
	Reserve for nettoopskrivning efter indre værdis metode	2.065.778	2.085.582
	Overført resultat	<u>1.465.647</u>	<u>1.415.908</u>
	<b>Egenkapital i alt</b>	<u>3.533.425</u>	<u>3.503.490</u>
	<b>Hensættelser</b>		
	Hensat vedr. negativ indre værdi af kapitalandele	<u>11.322</u>	<u>0</u>
	<b>Gældsforpligtelser</b>		
	<b>Kortfristede gældsforpligtelser</b>		
	Bankgæld	291.626	390.746
	Leverandører af varer og tjenesteydelser	999	2.943
	Gæld til tilknyttede virksomheder	28.453	28.932
	Skyldig selskabsskat	0	3.626
	Anden gæld	<u>35.363</u>	<u>49.298</u>
		<u>356.441</u>	<u>475.545</u>
	<b>Gældsforpligtelser i alt</b>	<u>356.441</u>	<u>475.545</u>
	<b>PASSIVER I ALT</b>	<u>3.901.188</u>	<u>3.979.035</u>

- 1 Regnskabspraksis
- 3 Personaleforhold
- 4 Særlige poster
- 20 Sikkerhedsstillelser, pantsætninger og eventualforpligtelser
- 22 Nærtstående parter

**EGENKAPITALOPGØRELSE FOR 1. JANUAR TIL 31. DECEMBER 2022 - MODERSELSKABET**

Alle beløb i tkr.

Note

	Selskabs- kapital	Reserve for nettoopskriv- ning efter indre værdis metode	Overført resultat	I alt
Saldo 1. januar 2021	2.000	2.000.814	1.266.510	3.269.324
Ændring af anvendt regnskabspraksis	0	-107.300	0	-107.300
	2.000	1.893.514	1.266.510	3.162.024
Kursreguleringer og andre egenkapitalreguleringer i dattervirksomheder	0	3.440	0	3.440
Kursreguleringer og andre egenkapitalreguleringer i kapitalinteresser	0	92.997	0	92.997
Modtaget udbytte fra datterselskaber og kapitalinteresser	0	-132.595	132.595	0
18 Årets resultat	0	228.226	16.803	245.029
Saldo 1. januar 2022	2.000	2.085.582	1.415.908	3.503.490
Kursreguleringer og andre egenkapitalreguleringer i dattervirksomheder	0	-109.835	0	-109.835
Kursreguleringer og andre egenkapitalreguleringer i kapitalinteresser	0	-93.245	0	-93.245
Modtaget udbytte fra datterselskaber og kapitalinteresser	0	-154.960	154.960	0
Overført	0	109.445	-109.445	0
18 Årets resultat	0	228.791	4.224	233.015
Saldo 31. december 2022	2.000	2.065.778	1.465.647	3.533.425

## Noter til årsregnskabet

### <sup>1</sup> Regnskabspraksis

Årsrapporten for Givisco A/S for 2022 er aflagt i overensstemmelse med årsregnskabslovens bestemmelser for klasse C-virksomheder.

#### Ændring i anvendt regnskabspraksis

Den anvendte regnskabspraksis er ændret vedrørende koncernens regnskabsmæssige behandling af selskaber, som ikke er 100% ejet og hvor koncernen har en kontraktuel forpligtelse til at købe minoritetsinteressen (put-option).

Ændringen er sket som følge af, at kapitalinteressen A/S Schouw og Co. har ændret regnskabspraksis vedrørende samme forhold.

- Fremadrettet indregnes en finansiell forpligtelse svarende til dagsværdien med en tilsvarende reduktion af aktionærernes andel af egenkapitalen. Efterfølgende værdireguleringer af den finansielle forpligtelse indregnes på aktionærernes andel af egenkapitalen.
- Tidligere blev den finansielle forpligtelse til indregnet dagsværdi samtidigt med at der skete ophør med indregning af den tilhørende minoritetsinteresse. Forskellen mellem dagsværdien af den finansielle forpligtelse og den ophørte minoritetsinteresse blev indregnet i aktionærernes andel af egenkapitalen. Efterfølgende værdireguleringer af den finansielle forpligtelse blev indregnet på aktionærernes andel af egenkapitalen. Aftalte udbyttebetalinger relateret til put-optionen blev anset for en finansiell omkostning.

Den akkumulerede virkning af ovenstående ændring af anvendt praksis er

t.kr.	Koncernen		Moderselskab	
	2022	2021	2022	2021
Resultat før skat	5.727	-9.265	-1.027	-9.265
Skat af årets resultat	0	0		0
Årets resultat	5.727	-9.265	-1.027	-9.265
Aktionærernes andel af årets resultat	-1.027	-9.265		
Minoritetsinteressers andel af resultat	6.754	0		
	5.727	-9.265		
<b>Balancen</b>				
Anlægsaktiver	-267.373	-124.934	-293.125	-124.934
Omsætningsaktiver	0	0	0	0
Aktiver i alt	-267.373	-124.934	-293.125	-124.934
Aktionærernes andel af egenkapital	-293.125	-124.934	-293.125	-124.934
Minoritetsinteresser	25.752	0	-	-
	-267.373	-124.934	-293.125	-124.934
Hensatte forpligtelser	0	0	0	0
Gældsforpligtelser	0	0	0	0
Passiver i alt	-267.373	-124.934	-293.125	-124.934

## Noter til årsregnskabet

---

1 fortsat

Bortset fra ovennævnte områder er årsregnskabet aflagt efter samme regnskabspraksis som sidste år. Sammenligningstal er tilrettet i balance, resultatopgørelse og noter for 2021.

### Koncernregnskabet

Koncernregnskabet omfatter modervirksomheden Givisco A/S og dattervirksomheder, hvor Givisco A/S direkte eller indirekte besidder mere end 50% af stemmerettighederne eller på anden måde har bestemmende indflydelse. Virksomheder, hvori koncernen besidder mellem 20% og 50% af stemmerettighederne og udøver betydelig, men ikke bestemmende indflydelse, betragtes som kapitalinteresser, jf. koncernoversigten.

Koncernregnskabet er udarbejdet som et sammendrag af modervirksomhedens og de enkelte dattervirksomheders regnskaber opgjort efter koncernen regnskabspraksis, elimineret for koncerninterne indtægter og omkostninger, aktiebesiddelser, intern mellemværender og udbytter samt realiserede og urealiserede fortjenester ved transaktioner mellem de konsoliderede virksomheder. Urealiserede fortjenester ved transaktioner med kapitalinteresser elimineres i forhold til koncernens ejerandel i virksomheden. Urealiserede tab elimineres på samme måde som urealiserede fortjenester, i det omfang de ikke er udtryk for værdiforringelse.

I koncernregnskabet indregnes dattervirksomhedernes regnskabsposter 100%. Minoritetsinteressernes andel af årets resultat og af egenkapitalen i dattervirksomheder, der ikke ejes 100%, indgår som en del af koncernens resultat henholdsvis egenkapital, men præsenteres separat.

#### Virksomhedssammenslutninger

Nyerhvervede eller nystiftede virksomheder indregnes i koncernregnskabet fra anskaffelsestidspunktet. Solgte eller afviklede virksomheder indregnes i den konsoliderede resultatopgørelse frem til afståelsestidspunktet. Sammenligningstal korrigeres ikke for nyhvervede, solgte eller afviklede virksomheder.

Fortjeneste eller tab ved afhændelse af dattervirksomheder og kapitalinteresser opgøres som forskellen mellem afhændelsessummen og den regnskabsmæssige værdi af nettoaktiver på salgstidspunktet inkl. ikke-afskrevet goodwill og forventede omkostninger til salg eller afvikling.

Ved køb af nye virksomheder anvendes overtagelsesmetoden, hvorefter de nytilkøbte virksomheders identificerede aktiver og forpligtelser måles til dagsværdi på erhvervelsestidspunktet. Omkostninger til omstruktureringer, som er indregnet i den overtagne virksomhed inden overtagelsesdagen og som ikke er aftalt som led i virksomhedsovertagelsen, indgår i overtagelsesbalancen og dermed fastlæggelse af goodwill. Omstruktureringer, der besluttet af den overtagende virksomhed, indregnes i resultatopgørelsen. Der tages hensyn til skatteeffekten af de foretagne omvurderinger.

Positive forskelsbeløb (goodwill) mellem kostpris og dagsværdi af overtagne identificerede aktiver og forpligtelser, indregnes under immaterielle aktiver og afskrives systematisk over resultatopgørelsen efter en individuel vurdering af den økonomiske levetid.

Negative forskelsbeløb (negativ goodwill) indregnes som en indtægt i resultatopgørelsen på overtagelsestidspunktet, når de almindelige betingelser for indregning af en indtægt er til stede.

Goodwill og negativ goodwill fra erhvervede virksomheder kan reguleres indtil 12 måneder efter overtagelsen.

Virksomheder der alene er overtaget med henblik på videresalg eller afvikling konsolideres ikke.

## Noter til årsregnskabet

---

1 fortsat

### Koncerninterne virksomhedssammenslutninger

Ved virksomhedssammenslutninger som køb og salg af kapitalandele, fusioner, spaltninger, tilførsel af aktiver og aktieombytninger m.v. ved deltagelse af virksomheder under modervirksomhedens kontrol anvendes book value-metoden, hvor sammenlægningen anses for gennemført på erhvervelsestidspunktet uden tilpasning af sammenligningstal. Forskelle mellem det aftalte vederlag og den erhvervede virksomheds regnskabsmæssige værdi indregnes på egenkapitalen.

### Minoritetsinteresser

Ved første indregning måles minoritetsinteresser enten til dagsværdien af minoritetsinteressernes ejerandel eller til minoritetsinteressernes forholdsmæssige andel af dagsværdien af den overtagne virksomheds identificerbare aktiver, forpligtelser og eventualforpligtelser.

I førstnævnte tilfælde indregnes der således goodwill vedrørende minoritetsinteressernes ejerandel i den overtagne virksomhed, mens der i sidstnævnte tilfælde ikke indregnes goodwill vedrørende minoritetsinteressernes ejerandel. Måling af minoritetsinteresser vælges transaktion for transaktion og anføres i noterne i forbindelse med beskrivelsen af overtagne virksomheder.

I de tilfælde, hvor koncernen har datterselskaber, som ikke er 100% ejet og hvor koncernen har en kontraktuel forpligtelse til at købe minoritetsinteressen (put-option) indregnes en finansiel forpligtelse svarende til dagsværdien med en tilsvarende reduktion af aktionærernes andel af egenkapitalen. Efterfølgende værdireguleringer af den finansielle forpligtelse indregnes på aktionærernes andel af egenkapitalen.

### Afledte finansielle instrumenter

Afledte finansielle instrumenter indregnes første gang i balancen til kostpris og måles efterfølgende til dagsværdi. Positive og negative dagsværdier af afledte finansielle instrumenter indgår i andre tilgodehavender henholdsvis anden gæld.

Ændringer i dagsværdi af afledte finansielle instrumenter, der er klassificeret som og opfylder kriterierne for sikringstransaktioner, indregnes i resultatopgørelsen sammen med ændringer i værdien af det sikrede aktiv eller den sikrede forpligtelse.

Ændringer i dagsværdi af afledte finansielle instrumenter, der er klassificeret som og opfylder betingelserne for sikring af fremtidige aktiver eller forpligtelser, indregnes i tilgodehavender eller gæld samt i egenkapitalen. Indtægter og omkostninger vedrørende sådanne sikringstransaktioner overføres ved realisation af det sikrede fra egenkapitalen til samme regnskabspost som det sikrede.

For afledte finansielle instrumenter, som ikke opfylder betingelserne for behandling som sikringsinstrumenter, indregnes ændringer i dagsværdi i resultatopgørelsen løbende.

### Omregning af fremmed valuta

Transaktioner i fremmed valuta omregnes til transaktionsdagens kurs. Valutakursdifferencer, der opstår mellem transaktionsdagens kurs og kursen på betalingstidspunktet, indregnes i resultatopgørelsen som finansielle poster.

## Noter til årsregnskabet

---

1 fortsat

Ved indregning af udenlandske virksomheder omregnes resultatopgørelserne til en gennemsnitlig valutakurs, og balanceposterne omregnes til balancedagens valutakurser. Kursdifferencer opstået ved omregning af disse virksomheders egenkapital ved årets begyndelse til balancedagens valutakurser samt ved omregning af resultatopgørelser fra gennemsnitskurser til balancedagens valutakurser, indregnes direkte i egenkapitalen.

### Resultatopgørelsen

#### Nettoomsætning

Virksomheden har valgt IAS 11/IAS 18 som fortolkningsbidrag for indregning af omsætning. Som indtægtskriterium anvendes salgsmetoden. Nettoomsætningen måles ekskl. moms, afgifter og rabatter i forbindelse med salget.

Indtægter fra salg af handelsvarer og færdigvarer, indregnes i nettoomsætningen, når overgang af de væsentligste fordele og risici til køber har fundet sted, indtægten kan opgøres pålideligt og betaling forventes modtaget. Tidspunktet for overgang af de væsentligste fordele og risici tager udgangspunkt i standardiserede leveringsbetingelser baseret på Incoterms® 2010

#### Udviklingsomkostninger

Udgifter til løbende ajourføring og videreudvikling af produktsortiment og produktionsprocesser udgiftsføres som produktionsomkostninger i takt med afholdelsen. Udviklingsprojekter, der opfylder årsregnskabslovens betingelser, aktiveres og afskrives over den forventede brugstid, dog maksimalt 5 år.

#### Skat af årets resultat

Årets skat, der består af årets aktuelle skat og forskydning i udskudt skat, indregnes i resultatopgørelsen med den del, der kan henføres til årets resultat, og direkte i egenkapitalen med den del, der kan henføres til posteringer direkte i egenkapitalen.

Givesco A/S er sambeskattet med danske koncernselskaber, hvor ejerandelen direkte eller indirekte er større end 50%. Nettoskatten af den sambeskattede indkomst fordeles efter fuldfordelingsmetoden.

Udskudt skat hensættes af samtlige skattepligtige forskelle mellem regnskabsmæssige og skattemæssige værdier.

#### Segmentoplysninger

Koncernen har kun et primært segment bestående af nydelsesmidler. Der gives oplysning om koncernens omsætning fordelt på geografiske markeder.

### Balancen

#### Immaterielle anlægsaktiver

Immaterielle anlægsaktiver måles til kostpris med fradrag af akkumulerede af- og nedskrivninger.

Software og licenser samt patenter og varemærker afskrives lineært over den forventede brugstid, der er fastsat til 5 år.

## Noter til årsregnskabet

---

1 fortsat

Goodwill på nye investeringer afskrives over den vurderede økonomiske levetid, der fastlægges på baggrund af individuelle vurderinger. Goodwill afskrives lineært over afskrivningsperioden, der udgør maksimalt 10 år og er længst for strategisk erhvervede virksomheder med en stærk markedsposition og langsigtet indtjeningsprofil.

Den regnskabsmæssige værdi af goodwill vurderes løbende og nedskrives over resultatopgørelsen i de tilfælde, hvor genindvindingsværdien vurderes vedvarende at være væsentligt lavere.

Andre immaterielle anlægsaktiver afskrives over den forventede brugstid, der er fastsat til 4-10 år.

Materielle anlægsaktiver

Grunde og bygninger, produktionsanlæg og maskiner samt driftsmateriel og inventar måles til kostpris med fradrag af akkumulerede af- og nedskrivninger

Kostprisen omfatter anskaffelsesprisen samt omkostninger direkte tilknyttet anskaffelsen indtil det tidspunkt, hvor aktivet er klar til brug. Der afskrives ikke på grunde.

For finansielle leasingkontrakter opgøres kostprisen til laveste værdi af dagsværdi og nutidsværdien af de fremtidige leasingydelser. Ved beregning af nutidsværdien anvendes leasingaftalens interne rentefod som diskonteringsfaktor eller en tilnærmet værdi for denne.

Der foretages lineære afskrivninger over den forventede brugstid, baseret på følgende vurdering af aktivernes forventede brugstider:

Bygninger	8-50 år
Produktionsanlæg og maskiner	5-10 år
Driftsmateriel og inventar	3-8 år

Afskrivningsgrundlaget opgøres under hensyntagen til aktivets restværdi efter afsluttet brugstid og reduceres med eventuelle nedskrivninger. Afskrivningsperioden og restværdien fastsættes på anskaffelsestidspunktet og revurderes årligt. Overstiger restværdien aktivets regnskabsmæssige værdi, ophører afskrivning.

Ved ændring i afskrivningsperioden eller restværdien indregnes virkningen for afskrivninger fremadrettet som en ændring i regnskabsmæssigt skøn.

Afskrivninger samt fortjeneste og tab ved løbende udskiftning indregnes i resultatopgørelsen under henholdsvis produktions-, distributions-, administrations- samt andre driftsomkostninger.

Kapitalandele i dattervirksomheder og kapitalinteresser

Kapitalandele i dattervirksomheder og kapitalinteresser måles efter den indre værdi's metode. Virksomheden har valgt at anse indre værdi's metode som en konsoliderings metode ved indregning af dattervirksomheder.

Kapitalandele i dattervirksomheder og kapitalinteresser måles i balancen til den forholdsmæssige andel af virksomhedernes indre værdi opgjort efter moderselskabets regnskabspraksis med fradrag eller tillæg af urealiserede koncerninterne avancer og tab og med tillæg af resterende værdi af goodwill.

## Noter til årsregnskabet

---

1 fortsat

Dattervirksomheder og kapitalinteresser med negativ regnskabsmæssig indre værdi måles til 0 kr., og et eventuelt tilgodehavende hos disse virksomheder nedskrives med moderselskabets andel af den negative indre værdi, i det omfang det vurderes uerholdeligt. Såfremt den regnskabsmæssige negative indre værdi overstiger tilgodehavendet, indregnes det resterende beløb under hensatte forpligtelser, i det omfang modervirksomheden har en retlig eller faktisk forpligtelse til at dække dattervirksomhedens underbalance.

Nettoopskrivning af kapitalandele i dattervirksomheder og kapitalinteresser overføres under egenkapitalen til reserve for nettoopskrivning efter den indre værdis metode, i det omfang den regnskabsmæssige værdi overstiger anskaffelsesværdien.

Ved indregning af kapitalandele i dattervirksomheder anses indre værdi's metode som en konsolideringsmetode.

Ved køb af dattervirksomheder anvendes overtagelsesmetoden, jf. beskrivelse ovenfor under koncernregnskabet.

### Andre kapitalandele

Andre kapitalandele måles til kostpris. Der nedskrives til eventuel lavere genindvindingsværdi.

### Værdiforringelse af aktiver

Den regnskabsmæssige værdi af immaterielle og materielle aktiver samt kapitalandele i dattervirksomheder og kapitalinteresser vurderes årligt for indikationer på værdiforringelse, ud over det som udtrykkes ved afskrivning.

Foreligger der indikationer på værdiforringelse, foretages nedskrivningstest af hvert enkelt aktiv henholdsvis gruppe af aktiver. Der foretages nedskrivning til genindvindingsværdien, hvis denne er lavere end den regnskabsmæssige værdi.

Som genindvindingsværdi anvendes den højeste værdi af nettosalgspris og kapitalværdi. Kapitalværdien opgøres som nutidsværdien af de forventede nettopengestrømme fra anvendelsen af aktivet eller aktivgruppen og forventede nettopengestrømme ved salg af aktivet eller aktivgruppen efter endt brugstid.

Tidligere indregnede nedskrivninger tilbageføres, når begrundelsen for nedskrivningen ikke længere består. Nedskrivninger på goodwill tilbageføres ikke.

### Varebeholdninger

Råvarer og hjælpematerialer samt handelsvarer måles til kostpris efter FIFO-metoden eller nettorealiseringsværdi, hvor denne er lavere.

Egenproducerede varer måles til kostpris, omfattende direkte medgåede materialer og produktionsomkostninger med tillæg af indirekte produktionsomkostninger eller nettorealiseringsværdi, hvor denne er lavere.

### Tilgodehavender

Virksomheden har valgt IAS 39 som fortolkningsbidrag for nedskrivninger af finansielle tilgodehavender. Tilgodehavender indregnes til amortiseret kostpris, der som udgangspunkt svarer til nominel værdi. Der nedskrives i nødvendigt omfang til imødegåelse af risiko for tab.

### Værdipapirer

## Noter til årsregnskabet

---

### 1 fortsat

Børsnoterede værdipapirer, indregnet under omsætningsaktiver, måles til dagsværdi på balancedagen.

#### Egenkapital

##### *Reserve for nettoopskrivning efter den indre værdis metode*

Reserve for nettoopskrivning efter indre værdi omfatter nettoopskrivning af kapitalandele i dattervirksomheder og kapitalinteresser i forhold til kostpris.

Reserven kan elimineres ved underskud, realisation af kapitalandele eller ændring i regnskabsmæssige skøn.

Reserven kan ikke indregnes med et negativt beløb.

##### *Reserve for sikringstransaktioner*

Reserve for sikringstransaktioner indeholder den akkumulerede nettoændring i dagsværdien af sikringstransaktioner, der opfylder kriterierne for sikring af fremtidige betalingsstrømme, og hvor den sikrede transaktion endnu ikke er realiseret. Reserven opløses, når den sikrede transaktion realiseres, hvis de sikrede pengestrømme ikke længere forventes realiseret, eller sikringsforholdet ikke længere er effektivt. Reserven repræsenterer ikke en selskabsretlig binding og kan derfor udgøre et negativt beløb.

##### *Reserve for valutakursreguleringer*

Reserve for valutakursreguleringer omfatter andel af valutakursdifferencer, opstået ved omregning af regnskaber for enheder med en anden funktionel valuta end danske kroner, kursreguleringer vedrørende aktiver og forpligtelser, der udgør en del af virksomhedens nettoinvesteringer i sådanne enheder, og kursreguleringer vedrørende sikringstransaktioner, der valutakurssikrer virksomhedens nettoinvesteringer i sådanne enheder. Reserven opløses ved afhændelse af udenlandske enheder, eller hvis betingelserne for effektiv sikring ikke længere er til stede. Når kapitalandele i dattervirksomheder og kapitalinteresser i moderselskabets regnskab er omfattet af bindingskravet i reserven for nettoopskrivning efter den indre værdis metode, vil valutakursreguleringer i stedet indgå i denne egenkapitalreserve.

##### *Udbytte*

Foreslået udbytte indregnes som en forpligtelse på tidspunktet for vedtagelse på den ordinære generalforsamling (deklareringstidspunktet). Udbytte, som forventes udbetalt for året, vises som en særskilt post under egenkapitalen.

##### Gældsforpligtelser

Gæld til realkreditinstitutter og banker indregnes ved lånoptagelse til det modtagne provenu efter fradrag af afholdte transaktionsomkostninger. I efterfølgende perioder måles de finansielle forpligtelser til amortiseret kostpris, svarende til den kapitaliserede værdi ved anvendelse af den effektive rente, således at forskellen mellem provenuet og den nominelle værdi indregnes i resultatopgørelsen over låneperioden.

I finansielle forpligtelser indregnes tillige den kapitaliserede restleasingforpligtelse på finansielle leasingkontrakter.

## Noter til årsregnskabet

---

1 fortsat

Øvrige gældsforpligtelser indregnes til amortiseret kostpris, der som udgangspunkt svarer til nominal værdi.

Periodeafgrænsningsposter

Periodeafgrænsningsposter, indregnet under forpligtelser, omfatter negativ goodwill, jf. beskrivelsen under konsolideringspraksis, og modtagne betalinger vedrørende indtægter i de efterfølgende år.

### **Pengestrømsopgørelse**

Pengestrømsopgørelsen for koncernen opstilles efter den indirekte metode med udgangspunkt i årets resultat.

Pengestrømsopgørelsen viser koncernens pengestrømme fordelt på drifts-, investerings- og finansieringsaktivitet for året, årets forskydning i nettolikviditet samt koncernens nettolikviditet ved årets begyndelse og slutning.

Pengestrømme fra driftsaktivitet opgøres som koncernens andel af resultatet reguleret for ikke-kontante driftsposter, ændring i driftskapital samt betalt selskabsskat.

Pengestrømme fra investeringsaktivitet omfatter betaling i forbindelse med køb og salg af virksomheder og aktiviteter samt køb og salg af immaterielle, materielle og finansielle anlægsaktiver.

Pengestrømme fra finansieringsaktivitet omfatter betalinger til og fra aktionærer og omkostninger forbundet hermed samt optagelse af lån og afdrag på rentebærende gæld.

Likvider omfatter likvide beholdninger på statusdagen.

## NOTER TIL ÅRSREGNSKABET

Alle beløb i tkr.

<b>2 Segmentoplysninger KONCERNEN</b>		
Nettoomsætning	<u>2022</u>	<u>2021</u>
Skandinavien	1.341.099	1.236.575
Øvrig EU	1.753.668	1.523.504
Øvrig verden	<u>369.838</u>	<u>232.197</u>
I alt	<u><u>3.464.605</u></u>	<u><u>2.992.276</u></u>

<b>3 Personaleforhold KONCERNEN</b>	<u>2022</u>	<u>2021</u>
Lønninger og gager	525.838	501.333
Pensionsbidrag	44.037	40.174
Udgifter til social sikring	<u>62.911</u>	<u>61.815</u>
	<u><u>632.786</u></u>	<u><u>603.322</u></u>

Koncernen har i regnskabsåret gennemsnitligt beskæftiget 1.777 medarbejdere (2021: 1.854 medarbejdere). Honorar til moderselskabets direktion og bestyrelse udgør 3.618 tkr. (2021: 3.624 tkr.).

### MODERSELSKABET

Lønninger og gager	2.470	2.705
Pensionsbidrag	54	0
Udgifter til social sikring	<u>2</u>	<u>0</u>
	<u><u>2.526</u></u>	<u><u>2.705</u></u>

Moderselskabet har gennemsnitligt beskæftiget 1 medarbejder (2021: 0 medarbejdere udover direktionen). Honorar til direktionen og bestyrelsens honorar udgør 2.134 tkr. (2021: 3.026 tkr.).

<b>4 Særlige poster KONCERNEN</b>	<u>2022</u>	<u>2021</u>
Erstatning fra brand	33.042	92.874
Gevinst ved salg af nettoaktiver	0	37.493
Nedskrivning af goodwill	0	-48.591
Nedskrivning af tilgodehavende hos kapitalinteresser	<u>0</u>	<u>-148.323</u>
	<u><u>33.042</u></u>	<u><u>-66.547</u></u>

Særlige poster er indregnet i følgende poster i resultatopgørelsen:

Produktionsomkostninger	0	-48.591
Andre driftsindtægter	33.042	210.834
Andre driftsomkostninger	0	-70.971
Resultat af kapitalandele i kapitalinteresser	0	-9.496
Finansielle omkostninger	<u>0</u>	<u>-148.323</u>
	<u><u>33.042</u></u>	<u><u>-66.547</u></u>

### MODERSELSKABET

Under andre driftsindtægter indgår erstatning fra brand med 1.136 tkr., og under resultat af kapitalandele i dattervirksomheder 31.906 tkr.

<b>5 Af- og nedskrivninger KONCERNEN</b>	<u>2022</u>	<u>2021</u>
Af- og nedskrivningerne indgår under følgende poster:		
Andre driftsomkostninger	1.084	50.587
Produktionsomkostninger	110.562	144.064
Distributionsomkostninger	16.441	17.819
Administrationsomkostninger	<u>11.380</u>	<u>25.545</u>
	<u><u>139.467</u></u>	<u><u>237.815</u></u>
<b>MODERSELSKABET</b>		
Af- og nedskrivningerne indgår under følgende poster:		
Administrationsomkostninger	<u>341</u>	<u>348</u>

## NOTER TIL ÅRSREGNSKABET

Alle beløb i tkr.

### 6 Kapitalandele i dattervirksomheder MODERSELSKABET

	<u>Ejer- andel</u>	<u>Selskabs- kapital</u>	<u>Egen- kapital</u>	<u>Resultat- andel</u>	<u>Regnskabs- mæssig værdi</u>
<b>Dattervirksomheder</b>					
Givesco Bakery A/S, Vejle	100%	10.000	-37.780	-95.192	0
Givesco Ejendomme A/S, Vejle	100%	500	6.232	1.042	6.232
Danish Industrial Equipment A/S, Vejle	100%	5.000	167.159	6.847	167.159
Carletti A/S, Aarhus	50%	4.000	201.404	7.289	100.703
Aquavia SRL, Rumænien	100%	90.750 kRON	-7.484	-25.338	0
Pan Europe N.V., Belgien	100%			0	0
Der henvises i øvrigt til koncernoversigten				<u>-105.352</u>	<u>274.094</u>
Kostpris 1. januar 2022					743.232
Årets tilgang					0
Årets afgang					<u>0</u>
Kostpris 31. december 2022					<u>743.232</u>
Værdireguleringer 1. januar 2022					-441.373
Udloddet udbytte					-4.000
Egenkapitalreguleringer					-109.835
Overført fra kapitalinteresse					142.448
Andel af årets resultat				<u>-105.352</u>	<u>-105.352</u>
Værdireguleringer 31. december 2022				<u>-105.352</u>	<u>-518.112</u>
Overført til modregning i tilgodehavender					37.652
Overført til hensættelser vedr. negativ indre værdi					<u>11.322</u>
Regnskabsmæssig værdi 31. december 2022					<u>274.094</u>
Resultat af kapitalandele i dattervirksomheder				<u>-105.352</u>	
Resultat af kapitalandele i dattervirksomheder specificeres således:					
Resultat før skat				-105.347	
Af- og nedskrivning goodwill				<u>0</u>	
				-105.347	
Skat af årets resultat				<u>-5</u>	
				<u>-105.352</u>	

## NOTER TIL ÅRSREGNSKABET

Alle beløb i tkr.

### 7 Kapitalandele i kapitalinteresser KONCERNEN

	Ejer- andel	Selskabs- kapital	Egen- kapital	Resultat- andel	Regnskabs- mæssig værdi
<b>Kapitalinteresser</b>					
A/S SCHOUW & CO., Aarhus	28%	255.000	10.348.000	251.863	3.009.995
Kuchenmeister GMBH, Tyskland	28%	4.957 tEUR	1.115.475	36.851	316.621
F.M.J. A/S, Aarhus	50%	10.400	77.833	19.125	38.917
J.R. Fanex, Polen	50%	50 tPLN	152.635	13.952	76.318
Sam Mills BIH, Rumænien	50%	396.874 tRON		0	0
Sam Mills International, Rumænien	50%	125 tRON		0	7.596
Kunst Bake Limited, Hong Kong	50%	11.038 tHKD	12.028	7.712	6.014
Jacobsens Bakery Ltd A/S, Hedensted	49,9%	12.500 tDKK	80.582	-4.554	54.602
Dessert Factory SA, Belgien	50%	1.888 tEUR		-462	0
SweetCo SRL	33%	25.500 tEUR	-15.983	-21.518	0
Grocon Holding ApS, Vejle	50%	40 tDKK	22.160	-11.272	10.974
Vejle Stadion Tårn Holding II Aps, Vejle	33,33%	126 tDKK	-21.891	-185	851
Andre ass. virksomheder				12.352	35.882
				<u>303.864</u>	<u>3.557.770</u>
Kostpris 1. januar 2022					796.934
Årets tilgang					79.163
Tilbageført vedr. solgte kapitalandele					<u>-19.940</u>
Kostpris 31. december 2022					<u>856.157</u>
Værdireguleringer 1. januar 2022					2.572.558
Effekt af ændret regnskabspraksis					<u>-124.934</u>
					2.447.624
Tilbageført vedr. solgte kapitalandele					3.954
Modregnet vedr. intern avance					-47.027
Udloddet udbytte					-151.958
Egenkapitalreguleringer					-97.559
Andel af årets resultat					<u>303.864</u>
Værdireguleringer 31. december 2022					<u>303.864</u>
Regnskabsmæssig værdi før modregning					3.315.055
Overført til modregning					<u>242.715</u>
Regnskabsmæssig værdi 31. december 2022					<u>3.557.770</u>
Heraf goodwill					<u>33.103</u>
<b>Resultat af kapitalandele i kapitalinteresser</b>				<u>303.864</u>	
Resultat af kapitalandele i kapitalinteresser specificeres således:					
Resultat før skat					443.442
Af- og nedskrivning goodwill					<u>-17.118</u>
					426.324
Skat af årets resultat					<u>-122.460</u>
					<u>303.864</u>

Den resterende goodwill vedrører koncernens investeringer i Kuchenmeister. Denne anses for at være af strategisk betydning for koncernen.

Under hensyn til virksomhedernes forventede planer om forøgelse af aktiviteter og stigning i indtjening er den økonomiske levetid for goodwill vedr. Kuchenmeister blevet fastsat til 20 år.

I årets tilgang indgår goodwill med 5.483 tkr. som er afskrevet i året.

## NOTER TIL ÅRSREGNSKABET

Alle beløb i tkr.

### 7 Kapitalandele i kapitalinteresser (fortsat) MODERSELSKABET

	<u>Ejer- andel</u>	<u>Selskabs- kapital</u>	<u>Egen- kapital</u>	<u>Resultat- andel</u>	<u>Regnskabs- mæssig værdi</u>
<b>Kapitalinteresser</b>					
A/S SCHOUW & CO., Aarhus	28%	255.000	10.348.000	251.863	3.009.995
Kuchenmeister GMBH, Tyskland	28%	4.957 tEUR	1.115.475	36.851	316.621
F.M.J. A/S, Aarhus	50%	10.400	77.833	19.125	38.917
J.R. Fanex, Polen	50%	50 tPLN	152.635	13.952	76.318
Sam Mills BIH, Rumænien	50%	396.874 tRON		0	0
Sam Mills International, Rumænien	50%	125 tRON		0	7.596
Andre ass. virksomheder				12.352	35.882
				<u>334.143</u>	<u>3.485.329</u>
Kostpris 1. januar 2022					
					656.756
Årets tilgang					
					7.596
Årets afgang					
					0
Kostpris 31. december 2022					
					664.352
Opskrivninger 1. januar 2022					
					2.618.586
Effekt af ændret regnskabspraksis					
					-124.934
					2.493.652
Udloddet udbytte					
					-150.960
Egenkapitalreguleringer					
					-93.245
Andel af årets resultat					
				334.143	334.143
Opskrivninger 31. december 2022					
				334.143	2.583.590
Regnskabsmæssig værdi					
					3.247.942
Overført til modregning i tilgodehavender					
					237.387
<b>Regnskabsmæssig værdi 31. december 2022</b>					
					<u>3.485.329</u>
Heraf goodwill					
					12.834
<b>Resultat af kapitalandele i kapitalinteresser</b>					
				<u>334.143</u>	
Resultat af kapitalandele i kapitalinteresser specificeres således:					
Resultat før skat					
				461.504	
Af- og nedskrivning goodwill					
				-5.878	
Skat af årets resultat					
				455.626	
				-121.483	
				<u>334.143</u>	

Den resterende goodwill vedrører virksomhedens investering i Kuchenmeister. Denne anser for at være af strategisk betydning for virksomheden. Under hensyn til virksomhedens forventede planer om forøgelse af aktiviteter og stigning i indtjening er den økonomiske levetid for goodwill blevet fastsat til 20 år.

## NOTER TIL ÅRSREGNSKABET

Alle beløb i tkr.

<b>8. Finansielle indtægter</b>	<b>2022</b>	<b>2021</b>
<b>MODERSELSKABET</b>		
Finansielle indtægter, tilknyttede virksomheder	11.862	14.017
Øvrige finansielle indtægter	8.384	12.424
	<u>20.246</u>	<u>26.441</u>
<b>9. Finansielle omkostninger</b>		
<b>KONCERNEN</b>		
Finansielle omkostninger, moderfond	148	91
Nedskrivning af tilgodehavende hos kapitalinteresse	0	148.323
Øvrige finansielle omkostninger	66.700	35.515
	<u>66.848</u>	<u>183.929</u>
<b>MODERSELSKABET</b>		
Finansielle omkostninger, tilknyttede virksomheder	400	205
Nedskrivning af tilgodehavende hos kapitalinteresse	0	5.045
Øvrige finansielle omkostninger	5.570	4.573
	<u>5.970</u>	<u>9.823</u>
<b>10. Skat af årets resultat</b>		
<b>KONCERNEN</b>		
Skat af årets resultat fremkommer således:		
Årets aktuelle skat	40.914	21.058
Årets regulering udskudt skat	-11.464	15.206
Regulering af skat vedrørende tidligere år	2.803	2.008
	<u>32.253</u>	<u>38.272</u>
<b>MODERSELSKABET</b>		
Skat af årets resultat fremkommer således:		
Årets regulering udskudt skat	2.178	-1.611
Årets aktuelle skat	1.394	5.268
Regulering af skat vedrørende tidligere år	-1.140	-58
	<u>2.432</u>	<u>3.599</u>

Der påhviler ikke selskabet udskudte eller latente skatteforpligtelser pr. 31. december 2022.

## NOTER TIL ÅRSREGNSKABET

Alle beløb i tkr.

### 11 Immaterielle anlægsaktiver KONCERNEN

	Software og licenser	Patenter og varemærker	Goodwill	Andre immaterielle aktiver
Kostpris 1. januar 2022	16.218	12.134	326.376	93.221
Reklassifikation	3.247	0	0	0
Valutakursregulering	-140	-10	-2.384	-4.887
Årets tilgang	1.240	0	700	873
Årets afgang	0	0	-19.388	-20
<b>Anskaffelsessum 31. december 2022</b>	<b>20.565</b>	<b>12.124</b>	<b>305.304</b>	<b>89.187</b>
Afskrivninger 1. januar 2022	-10.407	-11.014	-228.569	-49.561
Reklassifikation	-2.138	0	0	0
Valutakursregulering	140	10	1.580	3.279
Afskrivninger på afhændede aktiver	0	0	19.380	14
Årets af- og nedskrivninger	-2.515	-220	-17.692	-8.826
<b>Afskrivninger 31. december 2022</b>	<b>-14.920</b>	<b>-11.224</b>	<b>-225.301</b>	<b>-55.094</b>
<b>Regnskabsmæssig værdi 31. december 2022</b>	<b>5.645</b>	<b>900</b>	<b>80.003</b>	<b>34.093</b>
Afskrives lineært over	3-5 år	5 år	5-20 år	4-5 år

#### Begrundelse for afskrivningsperioder for goodwill

Alle virksomhedens nuværende investeringer i dattervirksomheder foretaget i perioden fremtil 2014 anses at være af strategisk betydning for koncernen. Af hensyn til de forventede planer blev den økonomiske levetid oprindeligt fastsat til 20 år. Denne afskrivningsprofil er fastholdt.

De væsentligste investeringer i goodwill efter 2014 vedrører Almond AB og Heede Bolcher A/S. Goodwill vedrørende disse investeringer afskrives over 10 år, da de anses for at være af strategisk betydning.

## NOTER TIL ÅRSREGNSKABET

Alle beløb i tkr.

### 12 Materielle anlægsaktiver KONCERNEN

	Grunde og bygninger	Produktions- anlæg og maskiner	Driftsma- teriel og inventar	Materielle anlægs- aktiver under udførelse
Kostpris 1. januar 2022	796.215	1.250.609	137.953	77.081
Overførsler	23.957	30.587	2.536	-57.080
Valutakursregulering	-13.159	-26.951	-1.686	-1.556
Årets tilgang	28.685	39.246	5.482	76.522
Årets afgang	-3.421	-30.481	-3.762	-1.900
Kostpris 31. december 2022	<u>832.277</u>	<u>1.263.010</u>	<u>140.523</u>	<u>93.067</u>
Afskrivninger 1. januar 2022	-241.747	-901.906	-89.533	-2.764
Overførsler	0	-3.164	0	3.164
Valutakursregulering	3.519	20.446	768	-400
Afskrivning på solgte anlægsaktiver	3.213	28.065	3.025	0
Årets af- og nedskrivninger	-25.764	-73.191	-11.259	0
Afskrivninger 31. december 2022	<u>-260.779</u>	<u>-929.750</u>	<u>-96.999</u>	<u>0</u>
Regnskabsmæssig værdi 31. december 2022	<u>571.498</u>	<u>333.260</u>	<u>43.524</u>	<u>93.067</u>
Heraf leasingaktiver	<u>0</u>	<u>77.684</u>	<u>826</u>	<u>18.596</u>
Afskrives lineært over	<u>8 - 50 år</u>	<u>5 - 10 år</u>	<u>3 - 8 år</u>	

### MODERSELSKABET

	Driftsma- teriel og inventar
Kostpris 1. januar 2022	2.011
Tilgang	0
Årets afgang	-77
Kostpris 31. december 2022	<u>1.934</u>
Afskrivninger 1. januar 2022	-1.300
Afskrivning på solgte anlægsaktiver	77
Årets afskrivninger	-341
Afskrivninger 31. december 2022	<u>-1.564</u>
Regnskabsmæssig værdi 31. december 2022	<u>370</u>
Afskrives lineært over	<u>5 år</u>

## NOTER TIL ÅRSREGNSKABET

Alle beløb i tkr.

### 13 Finansielle aktiver

KONCERNEN	Lån til kapital- interesser	Lån vedr. leasing- aktivitet i øvrigt	Andre tilgode- havender	Andre finansielle aktiver
Kostpris 1. januar 2022	396.496	120	42.852	9.525
Kursregulering	-891	0	0	2
Årets tilgang	62.251	230	8.693	240
Årets afdrag	-13.940	-145	-4.390	-3.586
Kostpris 31. december 2022	443.916	205	47.155	6.181
Værdireguleringer 1. januar 2022	-383.720	0	0	16
Årets op- / nedskrivning	-9.850	0	0	-15
Årets afgang værdireguleringer	12	0	0	0
Værdireguleringer 31. december 2022	-393.558	0	0	1
Regnskabsmæssig værdi 31. december 2022	50.358	205	47.155	6.182
der specificeres således:				
Tilgodehavender der forfalder i 2023	3.742	120	2.937	
Tilgodehavender der forfalder indenfor 2 - 5 år	0	85	0	
Tilgodehavender der forfalder efter 5 år	46.616	0	44.218	
	50.358	205	47.155	
MODERSELSKABET	Lån vedr. leasing- aktivitet i øvrigt	Lån til kapital- interesser	Andre tilgode- havender	Andre kapitalandele
Kostpris 1. januar 2022	120	242.432	37.736	5.000
Overført fra dattervirksomhed	0	139.890	0	0
Valutakursregulering	0	-691	0	0
Årets tilgang	230	0	5.632	0
Årets afdrag	-145	-12	-3.920	0
Kostpris 31. december 2022	205	381.619	39.448	5.000
Værdireguleringer 1. januar 2022	0	-242.432	0	0
Overført fra dattervirksomhed	0	-142.447	0	0
Årets op- / nedskrivning	0	3.248	0	0
Årets afgang værdireguleringer	0	12	0	0
Værdireguleringer 31. december 2022	0	-381.619	0	0
Regnskabsmæssig værdi 31. december 2022	205	0	39.448	5.000
der specificeres således:				
Tilgodehavender der forfalder i 2023	120	0	0	
Tilgodehavender der forfalder indenfor 2 - 5 år	85	0	0	
Tilgodehavender der forfalder efter 5 år	0	0	39.448	
	205	0	39.448	

Moderselskabet er forpligtet til en yderligere investering af 5 mio. kr i andre kapitalandele

## NOTER TIL ÅRSREGNSKABET

Alle beløb i tkr.

14 Skatteaktiv KONCERNEN	2022	2021
Skatteaktiv 1. januar	33.107	22.074
Tilgang ved køb af virksomhedsandel	0	685
Årets forskydning	-7.771	10.348
Skatteaktiv 31. december	<u>25.336</u>	<u>33.107</u>

Skatteaktivet vedrører i hovedsagen fremførselsberettigede underskud og forventes realiseret indenfor 3 år.

MODERSELSKABET	2022	2021
Skatteaktiv 1. januar	17.701	19.312
Årets forskydning	2.178	-1.611
Skatteaktiv 31. december	<u>19.879</u>	<u>17.701</u>

Skatteaktivet vedrører fremførselsberettigede underskud og forventes realiseret indenfor 3 år.

### 15 Aktiekapital

Selskabets aktiekapital er fordelt på aktier á 1.000.000 kr. og multipla heraf. Aktiekapitalen har været uændret de seneste 5 år.

16 Hensatte forpligtelser KONCERNEN	Andre hensættelser	Udskudt skat
Saldo 1. januar 2022	1.073	61.964
Årets regulering	236	-19.127
Saldo 31. december 2022	<u>1.309</u>	<u>42.837</u>

### 17 Langfristede gældsforpligtelser

Gældsforpligtelser vedrører primært gæld til realkreditinstitutioner og banker. Gældsforpligtelserne forfalder efter nedenstående orden

KONCERNEN	2022	2021
Indenfor 1 år	126.248	32.315
Mellem 1 og 5 år	98.878	67.646
Efter 5 år	71.817	44.401
	<u>296.943</u>	<u>144.362</u>

18 Honorar til EY KONCERNEN	2022	2021
Lovpligtig revision	2.214	1.944
Skattemæssig rådgivning	290	249
Andre ydelser	561	1.492
	<u>3.065</u>	<u>3.685</u>

## NOTER TIL ÅRSREGNSKABET

Alle beløb i tkr.

19 Resultatdisponering MODERSELSKABET	2022	2021
Forslag til resultatdisponering:		
Overført til reserve for nettoopskrivning efter indre værdis metode	228.791	228.226
Overført resultat	4.224	16.803
	<u>233.015</u>	<u>245.029</u>

## 20 Sikkerhedsstillelser, pantsætninger og eventualforpligtelser KONCERNEN

Kapitalandel i kapitalinteresser med en regnskabsmæssig værdi på 3.009.995 tkr. er deponeret til sikkerhed for bankgæld.

I grunde og bygninger med regnskabsmæssig værdi på 237.811 tkr. er der udover prioritetsgæld og anlægslån på 71.236 tkr. tinglyst ejerpantebreve på 58.889 tkr. til sikkerhed for gæld til kreditinstitutter.

Til sikkerhed for bankgæld på 119.287 tkr og 66.000 t.PLN, er der afgivet pant i grunde og bygninger, hvis regnskabsmæssige værdi udgør 216.795 tkr.

Virksomhedspant over for pengeinstitut i flere datterselskaber i Danmark, Tyskland og Polen.

Koncernen har kautioneret for øvrige virksomheder med DKK 13,5m.

Koncernens selskaber har indgået operationelle leasingskontrakter med en nominal reastleasingsydelse på 19.969 tkr. Selskaberne har indgået huslejekontrakter med en samlet huslejeoplygtelse i uopsigelsesperioden på 29.715 tkr.

### MODERSELSKABET

Kapitalandel i kapitalinteresser med en regnskabsmæssig værdi på 3.009.995 tkr. er deponeret til sikkerhed for bankgæld i moderselskabet og datterselskaber.

Kapitalandele i dattervirksomheder med en regnskabsmæssig værdi på 100.703 tkr. er deponeret til sikkerhed for bankgæld i moderselskabet og datterselskaber.

Selskabet har over for bank kautioneret for danske dattervirksomheder Danish Industrial Equipment A/S for DKK 20 m, Givesco Bakery A/S for DKK 360 m, Givesco Ejendomme A/S for DKK 20 m, Dina Foods ApS DKK 5,15m, Coronet Cake Company ApS for DKK 41 m, Carletti A/S og dennes datterselskaber for DKK 180 m og EUR 10,52 m samt Givesco Services A/S for DKK 3 m.

Selskabet har over for kreditinstitut kautioneret for dattervirksomheden Märkische Tiefkuhlkost GmbH og dennes dattervirksomheder for ialt EUR 54,9 m.

Selskabet har overfor kreditinstitut kautioneret for dattervirksomhederne Bäckerei Dahlhoff Sp Zoo for PLN 5 m og EUR 0,5m, Vittles Food Ltd for GBP 1,3 m og Smålandsmunken AB og dennes svenske datterselskaber for SEK 161,4 m.

Selskabet er sambeskattet med de danske datterselskaber. Som administrationselskab hæfter selskabet ubegrænset og solidarisk med datterselskaberne for danske selskabsskatter og kildeskatter på udbytte inden for sambeskatningskredsen. De sambeskattede selskabers samlede kendte nettoforpligtelse på skyldige selskabsskatter og kildeskatter på udbytte udgør 0 tkr. pr. 31. december 2022. Eventuelle senere korrektioner af sambeskatningsindkomst og kildeskat m.v. vil kunne medføre, at selskabets hæftelse udgør

## NOTER TIL ÅRSREGNSKABET

Alle beløb i tkr.

### 21 Finansielle kontrakter KONCERN

Koncernen afdækker forventede valutarisici vedrørende varekøb i henholdsvis PLN og DKK i det først-kommende år med terminskontrakter.

	Løbetid	Kontraktmæssig værdi		Gevinst/tab indregnet på egenkapital	
		2022	2021	2022	2021
Valutaterminskontrakter, DKK / PLN	0-12 mdr	30.000	30.000	743	757
				743	757

Koncernen afdækker renterisici ved hjælp af renteswaps, der omlægger variabel rente til fast rente og rentecaps, der fastlægger et renteloft på lån med variabel rente.

	Løbetid	Hovedstol		Gevinst/tab indregnet på egenkapital	
		2022	2021	2022	2021
Renteswaps	0	0	0	0	48
				0	48

### 22 Nærtstående parter

Nærtstående parter med bestemmende indflydelse er: Jens Eskildsen og hustru Mary Antonie Eskildsens Mindefond.

t.DKK	2022	2021
<b>KONCERN</b>		
Salg af varer og ydelser, kapitalinteresser	24.501	26.127
Salg af aktiver, kapitalinteresser	0	50.000
Køb af varer og ydelser, kapitalinteresser	120.244	95.312
Modtaget udbytte, kapitalinteresser	151.958	137.585
Finansielle indtægter, kapitalinteresser	5.439	3.464
Finansielle omkostninger, tilknyttede virksomheder	148	91
Finansielle omkostninger, direktion/bestyrelse og virksomheder kontrolleret af disse	482	1.040
Tilgodehavender, kapitalinteresser	58.052	15.880
Gæld, tilknyttede virksomheder	9.303	9.200
Gæld, kapitalinteresser	26.006	24.303
Gæld direktion/bestyrelse og virksomheder kontrolleret af disse	34.426	48.771
<b>MODER</b>		
Salg af varer og ydelser, kapitalinteresser	20	166
Køb af ydelser, tilknyttede virksomheder	3.635	315
Modtaget udbytte, tilknyttede virksomheder	4.000	0
Modtaget udbytte, kapitalinteresser	150.960	132.595
Finansielle indtægter, tilknyttede virksomheder	11.862	14.017
Finansielle omkostninger, tilknyttede virksomheder	400	205
Finansielle omkostninger, direktion/bestyrelse og virksomheder kontrolleret af disse	482	1.040
Tilgodehavender, tilknyttede virksomheder	93.810	89.409
Tilgodehavender, kapitalinteresser	6.619	0
Gæld, tilknyttede virksomheder	27.224	28.932
Gæld direktion/bestyrelse og virksomheder kontrolleret af disse	33.938	48.771

#### Oplysning om ledelsesvederlag

Oplysninger om vederlag til ledelsen fremgår af note 3, Personaleforhold.